時報

中華民國九年四月三日即舊曆庚申年二月十五日
西歷一千九百二十年四月三日

EASTERN TIMES.

第五千六百五十三號

今天四張售大洋三分

本館開設上海望平街第六號 電話一千二百零一號

外埠寄報連郵費 中國境內全年十二元半年六元 日本境內全年十二元半年六元 歐美各國全年十八元半年九元 (報費先惠郵票不收)

廣告刊例 封面二行起碼第一天每行一元 第二天以後每行七角五分 後幅三行起碼第一天每行四角 第二天起每行三角 短行以五十字起碼第一天每字六厘 第二天起每字四厘

閱本報諸君鑒

因建築新屋拆卸舊機致報紙間有不能送到之處殊為歉仄一俟新機裝竣必不有延誤

時報館啓

本報今日第四張實業周刊閱者注意

商務印書館有限公司舉行股東年會廣告

茲定於五月八日(即舊歷三月二十日星期六)在上海寶山路本公司印刷製造廠內新建鐵工場開本公司股東年會自午後三點起報告民國八年營業情形及帳目並決定分派官餘利數目提議事件屆時務祈各股東早臨爲盼除專函通知外特此奉聞再自登報日起至開會日止停止股票過戶合併聲明

上海商務印書館董事會謹啓 民國九年四月二日

聘請商號經理工廠主任及翻譯

現擬聘請商號經理工廠經理及一部分之商業主任或工廠內一部分之管理主任其資格如下(一)曾經任過著名大商號洋行中經理或大工廠經理多年者(二)曾辦過大商號或洋行中一部分之商業主任或工廠內之一部分主任多年者(三)曾在外洋畢業而有貿易經驗及工廠實習多年者如自信有以上一項之經驗其年齡須在三十五歲以上四十五歲以內身體強健品行誠篤中文或洋文通達確無各種嗜好者請詳細書明經歷事業及姓名住址投函申報館第五十號信箱以便探訪名譽人才合格者具函邀請面譚薪水每月在一百元以上至二百元酌量支送花紅在外再擬聘請繙譯須精通中英文及諳熟西語者薪水亦當從豐不合格者恕不答復

通州大達輪船公司通告

本公司允孚股息屆時隨帶息摺至上海十六舖外灘本公司帳房支付成生公司大昇股息同時發給此告

招商局新銘快輪准于本月十七即禮拜一晚開往烟台天津

本輪賬房關謹啓

大英自來火行招買柏油

大英自來火行兼事茲欲招人投標承買本行火廠所出之多餘柏油自西歷一千九百二十年一日爲始以一年爲限一切詳細情形可向本行總工程師詢問投標者應將標函封固上面註明西歷四月十九日以前送交西摩路五號本行「標據」處是日開標之後本行董事選一標或不投標均可任何所寫之價目字間之標如何不限

上海孤兒院鳴謝

善士捐助經費洋五十元 (以下小字不清)

新南墾植公司

一日發給股票未繳股款補足辦法如須繳股者照章...二月內函知...

上海永亨銀行發息廣告

本行第二期紅利經董事會議決照章於四月一日起發給務乞有股諸君屆時請持息單向本行支取爲荷除分別函告外特再佈告此啓

恕訃不週

敬啓者劬五位陸軍中將前鎮守使管公寄青于一月二十日疾終江蘇沙溝茲定於夏歷三月初十日在百子街開弔恐訃不週謹此登報凡與先生有交誼者幸垂鑒焉 敬啓

南京浦口交通銀行廣告

本行向發通用鈔券已久信用昭著各界周知茲本行各分行一律流通凡在江蘇省內上海蘇州常熟無錫常州鎮江揚州南通清江浦徐州及浙江省內杭州等處本行照兌不取絲毫貼水特此廣告

京師自來水公司訂期開股東常會廣告

啓者本公司現訂於陽歷四月二十五日下午二鐘在北京前門內西城根本公司舉行股東常會報告上年營業情形務請股東於會期前三日携帶股票赴本公司驗明填給入場券屆期持券蒞會以憑接待謹啓

江灣賽馬兩天

陽歷四月三號五號即陰歷二月十五日十七日下午一點鐘起賽備有專車上午十一點五十分下午十二點廿五分特此布告

萬國體育會啓

上海新創大中華電器材料公司廣告

本公司經理歐美著名各廠電器材料新式燈泡本埠外埠同行批發價特克己並備專師代客裝置一切電汽工程事宜迅速特別定價從廉如蒙惠顧無任歡迎英大馬路日昇樓東首四百二十一號電話中五千一百廿號

永安公司天韻樓香國選舉大會啟事

金妹牛奶糖總公司定於陰歷二月初十起在永安公司天韻樓特開香國選舉大會凡購本公司金妹牛奶糖其空盒內可掉換選舉票詳章另載企妹電光日報

品海香烟

烟絲柔潤爲其香味極佳之明証且味道溫和可口無怪人人均讚美之也

此真正價廉物美之香烟

駐華英美烟公司總理 有限英國公司

上海東亞銀行開幕誌謝

敝行於四月一日正式開幕猥承各界諸君辱臨致賀並蒙錫多珍不勝榮幸之至謹登報鳴謝 總司理李子方 謹啓

上海東亞銀行廣告

本行收足資本二百萬盈餘公積二十萬總行設在香港茲設分行於上海黃浦灘三十號專營商業銀行一切業務辦事迅捷手續簡單如蒙惠顧無任歡迎

總司理李子方 副司理鄭魯成 同啓

經理室電話一千三百四十七號 營業室電話一千四百八十五號

寶源造紙股份有限公司註冊廣告

啓者本公司於本年陽歷二月收買日商華章紙廠改組爲寶源造紙股份有限公司更換飛艇牌商標營業並具稟上海縣呈請農商部立案註冊等情當時曾經登載中外各報聲明茲已奉到上海縣長批示特照錄於後

批寶源造紙股份有限公司董事劉樹森等呈收買日商華章紙廠歸併改組公司遵章請予核轉註冊給照由呈件均悉候據情轉呈核辦仰即知照此批註冊費銀二百元存候彙解附件分別轉送等因奉此特再登報聲明所有從前日商華章紙廠已由本公司收買係純粹華商自辦純爲國貨如蒙本外埠紳商學各界賜顧請認明本公司招牌及飛艇商標爲記售價自當格外克己以副盛意此啓

上海寶源造紙股份有限公司董事兼總經理劉柏森 董事陳光甫 陳杏林 林修良 劉厚生 馬潤生 伍琢初 孫士炎 劉潤士 監察張俊甄 劉壽椿 同啓

總批發處上海自來水橋北寶興長總號內

上海四明商業儲蓄銀行廣告

本銀行開設以來...在上海寧波路並設分行於漢口...代理儲蓄存款各項...貼現等一切銀行業務...提誠信優待具有特別...時而義如蒙...

特別通告

本銀行現發...年十二月三十一日之息...行辦理此事自下...

河南正券將近開彩

頭彩五萬元 獨得全張 二月三十日開彩 上海券業全行公啟

浙江塘工正券第十七期准於陰曆二月十七日開獎

湖南水災善賑有獎正券

在利濟局舊址 陰曆二月十八日當眾開獎

河南副券第四期准二月十四日發行

第十六期慈善正券六大獎捷報

頭獎第六千二百八十七號由江西中國銀行承銷 一二獎第一千五百⋯⋯號由杭州大吉祥經售 二三獎第六千二百六十六號由漢口中國銀行承銷 四獎第八千七百八十四號由杭州仁齡堂經售 五獎第九百四十七號由天津中國銀行承銷 五獎第二萬九千三百四十四號由蚌埠中國銀行承銷 六獎第三千九百四十八號由本埠壽中經售 六獎第八千六百三十三號由本埠大有利經售 四獎第二萬三千九百十八號由天津中國銀行承銷

上海慈善救濟會啟

綏遠工賑第二期有獎正券二月十一日發行三月初九日開獎

綏遠工賑第二期有獎副券二月廿一開獎

第三期慈善救濟皖賑副券本月廿七日開彩

上海大利源經售各種獎券

[illegible]

上海電報局廣告

上海電報局廣告 定縣(即定州)在直隸省於三月念七號開局收報此布

四川省大竹江西省貴溪於三月十九日及廿五日開局收報

新華儲蓄銀行廣告

年金儲蓄 公共儲金 各處滙兌 收解款項 買賣證券 兌換貨幣 信託事業 定期存款 活期存款 抵押放款 貼現放款 分類儲蓄

總行 北京前門外廊房頭條 電話南一八四〇 南二〇四

分行 天津法界中街七號 電話一八四八 上海天津路鴻仁里口 電話中四七一四

本銀行於民國三年創辦資本總額五百萬元實收一百二十五萬元公積金二十四萬九千元專辦儲蓄兼營商業銀行業務並得受政府委託辦理特種儲蓄事項其種類分列於下

本銀行暫設在北京⋯⋯

上海大陸銀行分行廣告

上海勸業銀行招股廣告

[illegible]分之一首為發先股為力求鞏固起見議定凡於第一期繳到四分之一者其所繳之款作為優先股以九年四月十五日為招股截止之期⋯⋯設通信處於上海北京路十六號(即三北公司樓上)以便接洽一切如⋯⋯

發起人 [illegible]

代收股款處 中國銀行 金城銀行 上海商業銀行 四明銀行 滙業銀行 [illegible]

少年世界

少年中國學會出版物 一卷四期出版

本期的文章，格外有精采！

每册一角 郵費二分 全年一元 郵費二角

上海 亞東圖書館 發行

注意 新式電燈泡

電燈泡以光明省電為最要⋯⋯本處⋯⋯[illegible]

請至南京路四百七十二號本處⋯⋯

五彩印釋迦佛全身寫坐像

每張⋯⋯角 上海 北京 天津 有正書局發行

部派人赴英美法等公使署。詢彼中應付之法。

◎正·甘省議會電政府促續[illegible]

◎巴黎人權大會開會紀

[illegible]

有正書局發行

▲藝舟雙楫 一册 二角 ▲南薰殿圖像考 一册 二角
▲江邨消夏錄 三册 八角 ▲王麓臺題畫 吳墨井題跋 合册 一册 二角
▲殿珠林秘 八册 二元 ▲松壺畫憶 一册 三角

時評

◎請假與受函 (印)

靳因受某軍密函攻訐。遂為請假。此函所云內容。未得知。但靳以一函而請假。則靳何懼此函乃爾耶。前者靳辭之際。以督軍之屯而暫留。今又以某軍之函而請假。趙孟之所貴。趙孟能賤之。靳終將如之何耶。雖然。國家所以設內閣者。為總攬庶政。支配群僚也。若乃以總理個人之進退。且猶豫莫定。隨人轉移。則國事之不治。固有由來也。烏乎靳。其早自決乎。

國內專電

◎今(二日)靳(雲鵬)尚假未到國務院。但命令仍副署

◎公事送宅劃閱

◎靳(雲鵬)因受某軍密函攻訐。遂請假。不到閣。徐總統囑暫維持。

◎傳靳(雲鵬)請假。因段(祺瑞)不允回京。且口氣不佳。但徐統仍維靳。

◎有人勸段(祺瑞)組閣。被拒。段擬接眷往團河。與清皇室商妥。借行宮。住三月。

◎段(祺瑞)還員語徐總統。表明不組閣。

◎袁乃寬晤段(祺瑞)後。覆徐總統。謂段在南苑。監造軍官校屋。暫不回京。

◎徐總統遣秘長吳(笈孫)留靳(雲鵬)

◎奉直豫蘇各省駐京代表。因靳地位動搖。昨晚齊集奉軍司令部。秘密會議。旋分電各本省督軍。

◎據國務院方面消息云。(雲鵬)如果辭。在一兩日內奉張(作霖)當有挽留電到京。

◎俄勞農政府將遣代表來京。與中國接洽外交

改造

[illegible]

招請外埠城鄉村鎮代理發售各家注意

總發行處 上海三馬路中法大藥房 及各埠中法藥房分售處

國貨人丹 由內務部化驗農商部註冊給完全國貨 振興國貨 論遠近城鄉村鎮 [illegible] 特別利益

[illegible]

新教科書

新教科書國語讀本

新教科書大革新又進步了

中華書局出版

中華書局出版的教科書，是進步的，不是守舊的，自從有了中華書局，教科書的進步革新，和從前迥不相同。

國民學校國文科改為國語科，是我們向來主張的，教育部最近通令，從今年秋季始業起，第一二年一律改用語體文。

這部國語讀本，[illegible]

教育與職業 第十七期 職業心理號 中華職業教育社出版

定價大洋一角 江蘇省教育會 亞東圖書館

部派人赴英美法等公使署。詢彼中應付之法。

◎頃俄新政府正式照會外交部。希望兩政府民族接近。宣言二次。爲他國讒阻。現統一全俄。平等立國。交還中國權利。勿再以賠款供俄使俄領事

◎皖督候補者。現已八九人。馬聯甲帮辦軍務。決候督定。同時發表。

◎吉鮑(貴卿)電。三十一日中東鐵路。董事會議決。霍爾瓦特辭職。以皮棉諾夫暫代。另添華董事一人

◎閩學生因閩案停擱。今(二日)派代表向外陳(籙)詢問。

◎直曹(錕)電。吳(佩孚)師成久思歸。乞准開拔。

◎徐總統派蔡漢卿赴鄂爲吳(佩孚)撤防。商王(占元)撥款。

◎吉徐(鼐霖)電。俄放回饒河知事。道歉懲兇。

◎徐總統諭。通電各省裁兵。照魯省成績實行。

◎王郅隆偕倪道杰返京。

(以上北京一日亥刻專電)

◎今(一日)靳(雲鵬)請假一日。未列席閣議。內田(文烈)等以主席無入。候至午後一時各散。

◎昨(三十一日)午後四時靳(雲鵬)入公府。口頭辭職。徐總統未加可否。

◎王正廷冬(二日)自滬赴津。參與青年會。會畢來京。政府派員迎接。

◎政府議對俄勞農政府照會。要求中國合力圖存。承認與否。我國應自由處定。軍事決與協約國一致行動。商業交通。察看情形。預爲接洽。

◎命令張運昌爲淞滬警正。

◎甘省議會電政府。促續開和議。與滇浙魯等省議會一致主張。

◎直曹(錕)定庚(八日)追悼湘亡將士。請各省派代表

(以上北京一日戌刻發二日申刻到)

◎杜威博士偕陶知行冬(二日)晨由津赴甯

◎黎(元洪)定江(三日)午後在宅歡迎青年會會員。

(天津二日亥刻專電)

◎岑(春煊)親往調停滇桂軍爭。卒無效果。現已回粵垣

◎三十日開香港會議。多數以軍府國會移滇。爲不便。並擬聯合滇黔湘蜀結爲四省聯盟。以防某派與北方單獨議和。

◎聞龍濟光爭耀漢各遣人招致舊部及土匪。謀組織討莫(榮新)軍。

(以上香港一日卯刻專電)

▲更正 昨日天津專電。青年會開會。張伯苓主席。苓誤排作烈。合亟更正。

世界特約電

◎大使大會紀事 駐柏林協約國管理委員團主任諾萊特將軍。昨日在大使大會解釋德政府日下派兵至魯爾境無益有害之理由。大使大會昨日早擬說明書。將附於協約國覆何爾代表團對和約意見書之公文。交與何爾爲和總代表。

◎考察俄國委員團 國際聯盟行政部派往俄國考察時局之委員團。法國已釋定丹士亞氏爲代表。丹氏爲法國紅十字會會長。休戰之後。即受政府之委托。率委員團赴德辦理遣送戰俘事務。(以上巴黎一日路透社電)

◎英裁判官之遇害案 愛爾蘭事務大臣美克菲森氏今日在下議院答覆伯西爾貴族之質問。謂裁判官裴爾氏遇害之際。無警察保護之。警務長因杜白林報章抨擊裴爾氏。屢請裴爾氏携警察自衛。裴爾氏輒謝絕。美克菲森氏又答議員質問其他官員是否已受相當之保護。曰。目下官員大半可居於杜白林耶(倫敦三十日路透社電)

◎伍廷芳在港之談話 伍廷芳博士於三月三十日離廣州。現寓香港。博士語香港晨鄄報訪員曰。余赴粵之唯一目的。乃在恢復和平。擁護法律。維持秩序。余並無名利之心。蓋余一生已厭之矣。余久欲退歸田里。而此次仍爲若輩蓋其愛國熱誠。實爲吾國謀幸福耳。乃抵粵以來。所遇之人。多屬爭權奪利之輩。[illegible]後。以私利或黨利爲前提。余個人則不欲屬於任何黨派。余所願者。爲維持秩序。而有益於國家耳。然各事令余甚爲灰心。使余爲少年者。則余入口崔延而去。余所以戀戀至今者。蓋有所裨補於國家耳。余擬在此稍息。然後回粵。但自余離粵以後。外間紛籍之謠言蜂起。且有爲余所必須考慮之舉動。設能有益於國。余當留待時事之發展。而[illegible]余職。俟岑春煊由韶關回後。余當能決定進退云云。(香港一日路透社電)

國內特約電

◎旅京閩人聯集同鄉會。請當局於原定閩案意見。勿稍讓就。

◎院電馮玉祥。譚延闓進兵洪江。希會同湘督加意防範。

◎參陸處電鎮督。[illegible]南吃緊。務加兵嚴守。勿令潰兵竄入。影響大局。並將新軍撤後佈防情形。詳細報告。

◎院接吞赴瀾河。有人注意。

◎[illegible]南電。非俟閩[illegible]。閩尚有他種重要原因。

◎新擬以田中玉長陸部。騰出督任與吳光新。

◎鮑貴卿電。請將恤西比利亞華僑。並調伍連德防疫。

◎外部通令各省交涉員。無約國人民來華。如無駐外領事館護照。一概不准登岸。

◎川中消息。顏德基石青陽勢將決裂。

(以上北京一日申刻通訊社電)

第八次青年會大會。昨日午後在維賽尼教堂開第八次大會。中國各處分會之代表與會者。共有一千一百人。是日午後。會由天津分會會長張伯苓君。及前總統黎元洪君演說。黎曰民爲邦本。如國民智德體三育發達。則國中所有可爲模範之會社。以助國家之進步。深冀久遠及青年會在戰中及在各國之事業。希望中國各城各鎮皆有分會。[illegible]國民可有共同服役之思想。晚間開會。由國際青年會總幹事約翰穆德博士演說。題爲中國青年會所担負偉大責任。吾教育問題爲証。謂世界刻在建設中。而中國亦在亂後。亦須更加建設。數年來事局變遷。國家生活。大受影響。凡各問題。關係中國之存在者。現待解決。世人多謂實不爲中國之唯一希望。然而實不不能救俄國德國之敗亂。吾實不苟不輔以無私之精神。亦無能爲力也。中國如欲保全國家。當先保全個人。中國當急迫直追。養全人格。(天津二日太平洋社電)

◎孫烈臣等集股組織北森林公司。派專員陳廷勘查核[illegible]北省北三縣林務。預備着手開採。(黑龍江一日中學通訊社電)

◎豫省長委員來晉。考查實業工藝。閻督命優予接待。(太原二日中學通訊社電)

◎唐繼堯日在滇建設軍政府。與廣州脫離關係之計畫。民黨要人。紛紛赴滇。(香港二日中學通訊社電)

南京快信

◎在甯省議員。多數主張。從速組織省議會聯合會。成立滇正民意之機關。

◎鹽城警察學生薛宗騫等。條陳改良警務。請試辦縣警政。請警務處長。設法維持。

◎[illegible]南督軍代表申宗龍。昨日來甯。晉謁齊督。諮商時局。

◎財政部廳長。[illegible]命各金增縣知事。調查徵收漁稅。能否仿照武進辦法辦理。具覆核辦。

◎省長昨日在署會議。各學校應興應革各事。諭令各校長。省視學。切實注重進行。

◎田中玉電請李督。撤回駐魯之第二十三團。並開參陸院。[illegible]魯四省[illegible]。

◎浦口商埠日漸繁興。蘇省浦縣知事楊南珊。請設警所以衛治安。

◎近日甯垣秘密戒嚴。軍警各長官。昨開聯合會[illegible]

杭州快信

◎省立各校學生。預備清明節。整隊赴西陵。舉行植樹典禮。

◎蚌埠來電。倪嗣冲病已轉機。外間謠傳出缺不確。

◎新任江甯縣高知事。已於初一日任事。

◎省省[illegible]委員[illegible]。於昨日回省銷差。

◎教育廳長夏敬觀。以第一師校業令遴聘教員。返日上課。[illegible]校各生因有百數十人之多。昨特訓令該校。分[illegible]各生於本月回校上課云。

◎省中偉成[illegible]公司。定今日在本公司開股東定期會。

◎省議員邱[illegible]。俟縉熊等以嵊此災年士紳請求教縣吏。因出[illegible]科。俾被水深反迫火熱。昨特電請省署。令飭奧興縣知事。暫緩催徵兩月。以寬民命。

◎浦江縣知事陳於[illegible]。請假來省。昨日晉謁齊省長。面陳要公。

◎省育警察廳。昨日佈告印刷業。限四月十五日以前。携帶書東圖章。赴廳補請執照。

公電

劉恩世對於魯案主張電(衛路)陳漢[illegible]先生冬電計[illegible]。宣言之中。數國之忠。諸事之備。識見之博。[illegible]盟誦三歲。條瀾俱下。[illegible]爲魯案發生。與論沸騰。國人誓死力爭。澎湃一致。[illegible]斷流血。僅得[illegible]結果。國家命脈。不絕如縷。乃日人誘我以利。脅我以威。先之以通牒直商。繼之以移歸東京交涉。[illegible]無殊封豕長蛇。[illegible]之兵力。[illegible]

降。僅數千年神明之冑。[illegible]。與商諸日人棄退[illegible]。間出一轍。以有所爲求若此。何[illegible]可[illegible]之計。如倘望北廷圖補救。所欲且有後[illegible]。不僅如緣木求魚已也。提交國際同盟公判。[illegible]各部各省各[illegible]。公推代表赴歐洲國際同盟會。請願提出公判。[illegible]全國民意。當不爲列強所[illegible]。一髮千鈞。務祈一致主張。貫徹到底。玉可焚而不可毀其白。竹可斷而不可去其節。始終堅持。一息尚存。此志不[illegible]。至案本能退讓。世一點長知。以民族自決精神。喚起民衆互助。張[illegible]。宣發展民權民決。次第推行。挽回國運。闡揚國光。在此一舉。萬[illegible]。伏候公酌。劉顯世[illegible]

◎崇明外沙教育會電 (一)上海王道尹煙酒公賣劉局長日報公會暨。支棧浮勒。激成全沙罷市。日集千餘人。執香哭南。奔走哀號。勢將釀變。應撤[illegible]委員懲辦。崇明外沙教育會叩

◎崇明外沙商會電 (二)上海王道尹煙酒公賣劉局長日報公會暨。外沙酒店閉市。務支棧浮勒追償。日集千餘人。冒雨遊行請願。情感異常。乘警迫求。請速妥籌辦法。以慰羣情。崇明外沙商會叩冬。

◎崇明外沙各界代表來電 (三)上海王道尹二區煙酒公賣局劉局長日報公會暨。崇明煙酒公賣支棧經理施依生。違法苛勒。昨日激成外沙全體酒商停業。人心惶惶。諸祭大起。滋培等慰藉無效。地方治安。岌岌可危。非將施依生撤懲。并派員查照。勢難强息。除電省外。崇明外沙各界代表施滋培[illegible]叩。

◎崇明煙酒分會來電 (四)上海王道尹劉煙酒局長日報公會暨。本島支棧横暴。激成全外沙罷市。近失業[illegible]。冒雨號行。愈聚愈衆。恐肇地方憂。乞維持是盼。崇明煙酒[illegible]會酒業公會叩冬。

世界要聞

◎巴黎人權大會開會紀

(續) (巴黎特約通信)

至於韓人之獨立問題。尤爲遠東[illegible]之重要事件。諸君之知韓國近狀者必甚少。因韓國爲日本滅後。各種自由。均行削去。其國消息。自然不能自由傳送。予赴戰時。同有數韓人。系自美洲歸者。乃日人守關。不令上岸。必須電知日本官廳。考其家聲。與其歸國理由。並[illegible]其歸後。以自由(?)思想傳播其國人也。尤數韓人。遂只得候命於海岸。[illegible]其理由不見許於日人。將[illegible]家而不得歸。此種待遇。豈人所能堪。況韓人非缺乏知識者。其開化較早於日人遠甚。況日人之文[illegible]出於韓國。韓人之[illegible]。姑無問其天性。但觀其態度服飾。從容大雅。已可知之。思想甚深。因日人承認其獨立。遂極信任之。而不知不數年而獨立之計。反爲承認者所打消。[illegible]淺矣之協定。以致完全喪失其主權。至不居出不得自由。旅行動受干涉。即著作集會。亦遭取締。且日人不顧其讀韓國文字。而令皆授以日文。不顧其受高深教育。至中小程度即止。欲以完全日化。消滅韓人之個性。今已十餘年。韓人所受之痛苦實深且久矣。但韓人之愛自由。亦不亞吾人。故應經屢次之革命。今以威總統有民族自決之宣。而復以死力以爭自由。半年以來。革命日甚一日。前仆而後[illegible]。[illegible]稍出[illegible]其奮進之精神。日之[illegible]不佩服。惜者西方人相距太遠。日韓報紙。均不待論。有[illegible]較十。當親見之於美國報紙。余茲略述美數[illegible]所[illegible]之事。自去年三月。韓人罷市要求獨立。日人即啟衅干涉。一日爲日本之佳節。日人設小學校中。令韓國小學生令儀行禮。當行禮時。教習令呼日皇萬歲。不意小學生均自懷中搜出[illegible]韓國旗。[illegible]取出韓國國旗。以示[illegible]。衆大鼓掌。[illegible]深。大呼韓國萬歲。日人搶旗憤怒。有一成男女學生在街上游戲示威。彼日本警察干涉。並用鞭打。但意打學生精神愈奮。一路大呼韓國萬歲不已。就此兩事。已可見一般之精神。其功成並非無望。自革命以來。其國人犧不顧身。爲日人虐殺而死。已不知有若干人。而日人監獄之中。至今尚益下累萬。昨又聞韓人於[illegible]年期間。革命運動復烈。[illegible]。以[illegible]無告之民。誰復爲之援助耶。余在日稍久。見日本軍閥政治家之專横。皆爲余所深知。彼力仿歐洲爲軍國主[illegible]。而其性我獨有之宗教。尤足以助長其侵略之心。但日本民族。亦並非劣性而不可救藥。[illegible]近來反對政府與資本家之組工舉動。日有所聞。而其國學者。亦多著書稱詆政府之盲昧。余願有此覺悟之日本人。勢力日厚。出而與世界携手。則韓國之獨立。山東之歸還。自然解決。而遠東之和平亦可保矣

演說畢。遂爲電影。皆韓國事物寫眞。有數千年古物及獨立運動時受日人虐殺之慘狀。沙菜博士遂[illegible]說明。[illegible]極[illegible]動。[illegible]畢。即爲[illegible]國[illegible]東發博士演說。略謂吾人之山東問題。[illegible]約所[illegible]。得此不[illegible]決。而竟得如此結果。吾人亦[illegible]力於戰爭。亦有所犧牲。[illegible]日人欲侵蝕中國獨立[illegible]。其野心已非[illegible]耳。[illegible]想[illegible]所知。吾國有一朝一夕。[illegible]甚[illegible]。幸不可避。各政[illegible]章有時。即再三避其鋒。不數年。又而有中日之戰。日人內面插足北部。而野心[illegible]不可遏。有日俄之戰。日本遂乃入滿洲。[illegible]諸君[illegible]知。[illegible]山東[illegible]之重要。[illegible]則中國之東北部不同可知矣。如此[illegible]。[illegible]吾人唯[illegible]。大致人情云云。繼復爲韓國代表述日本吞韓之經過。反稱[illegible]條約之疑遷。演詞甚長。茲特從略。諸君演說畢。後即有安南代表[illegible]韓國[illegible]。[illegible]一[illegible]過。諸君[illegible]此[illegible]。同主席聲稱。安南與[illegible]利之人權致[illegible]何獨無一語及之。[illegible]聞。君表示諸若對安南之態度。吾則吾人抱歉。[illegible]主席答言。吾等頃刻即言。既君即以其請願書略陳[illegible]主席。

再次爲下議員穆岱君演說。略謂日本政策之所以如此。實係從法吾歐洲所用之慣技。今日之歐洲。侵弱凌寡之事。所在皆是。[illegible]至此。[illegible]遂將安南請願及安南待遇說數語。謂吾人對[illegible]受[illegible]待遇者。皆一體助之。初無差別云云。蓋即所以答安南代表也。[illegible]又謂試問日人不與韓人以居處行動種種自由。英法又何嘗以之與印度安南耶。[illegible]之種式外交政。治家之侵略政策殖民政策一日不[illegible]。則[illegible]。又豈獨遠東之和平可憂耶。即世界亦終不得[illegible]寧之日也。吾人於人權。[illegible]對[illegible]犯人權之事。當一體反對。並早夜勉力。以圖消滅[illegible]略政策殖民政策。不但攻擊日人已也。穆君言詞憤[illegible]。聲音宏大。一堂爲之肅然。君本下議院[illegible]有黨有名議員。又係外交委員會重要人物。除政治活動以外。又極注意教育事業。自來對於中法間教育運動。常多扶助。

穆岱君演說既畢。於是主席歐樊君觀言。[illegible]之。承諸君演以宏詞。使遠東暗[illegible]之空氣。露一綫之光明。但吾人並非特[illegible]攻擊日本[illegible]。況日本在大戰中。亦爲吾人之友。不過其[illegible]取政策。與吾敵相類。吾人不惜懇切告誡之。非仇視之。實友[illegible]之也。沙菜君適[illegible]日本亦有[illegible]工之舉。反與[illegible]之著書反對政府之侵略政策。吾願[illegible]正之日本人。亦出其力。而與世界携手也云云。畢即由人權會書記。即將今夜開會及宗旨詳情紀於人權會之[illegible]。而[illegible]。請甫畢。穆岱君即[illegible]官培[illegible]數語。謂日昔在和會提出種族平[illegible]。吾人當極力贊助之。[illegible]日人[illegible]行云云。其[illegible]中國風俗[illegible]之電影。有北京及山東各處情況。惜時過晚光力已不强。故未演畢。閉會[illegible]已爲十二時矣

◎東京罷工風潮之續

▲同盟罷工風潮 六處

東京之[illegible]製作所職工四千餘人。自本月十七日起。同盟罷工。迄未解決。而職工[illegible]態度日趨强硬。非達到依要求原案解決之目的不止。數千人失業日久。形勢愈益不穩。大有激烈舉動之勢。又有同[illegible]會職工千人。池貝鐵工所職工數百人。大塚[illegible]工所職工下餘人。吉村工場數百人。此外又有王子[illegible]車職工數百人。均同時罷工。與資本家對抗。數日尙無妥協之希望。而所要求之條件。均非常强硬。與前此各地罷工之條件。大不相同。據各報所載。此數處之職工。暗中均有聯絡。互相聲援。而東京所組織之勞動團體。均暗中供給資金。傳得繼續與資本家作戰。其形勢頗爲重大。恐非一時所能解決云。

時評一

◉閩案停頓

(迦)

閩案曲在彼而彼無所圖者也。故在彼方利用緩彼固知之也。於是提出條件以與我要求立於對待地位。彼亦固知我之未必允也。不過藉此爲延緩計耳。果也因是停頓矣。恐彼之意雖作長期之停頓。或竟至擱置。不說亦未始不可。惟我將如何耶。此當局所應知者也。

然而停頓既不可。欲不停頓又未能。即不停頓而交涉能否不失敗又未可料。即此一端。弱國外交之困難不已可慨乎。

註冊五彩劉牌迎佛全身電燈泡 法意新式電燈泡 顏色富麗。精選最優美之燈泡。以備用戶。每燈十六支廿五支三十二支及五十支。每只售大洋三角。百支燭光每只售銀一兩二錢。四百支燭光每只售銀二兩。二百支燭光每只售銀一兩。南京路四百七十二號本處樣子房可也。電話中央二八三號。上海 北京 天津 有正書局 發行

停止書局發行 書畫參考書 ▲藝舟雙楫 一冊二角 ▲南薰殿圖像考 一冊二角 ▲江邨消夏錄 三冊八角 ▲王麓臺題畫 吳墨井題跋 合冊 一冊二角半 ▲殿珠林秘 八冊二元 ▲松壺畫憶 一冊三角

驥製化痔丹名不虛傳

余患痔已數年服藥無效日前同事陸君贈余之化痔仙丹三瓶並聲稱是藥之神效確能立止痛癢永遠斷根余初味其言殊腹非其譽美過甚返舍後姑照試服既服是藥未及半已覺大便暢適操作不倦對於職務上既無曠誤而於身體上更增健康私衷感激莫可言狀謹以亞東國手四字奉贈聊表謝忱 上海長浜路愛仁里十八號北京大學法科畢業生華松壽啓

附價每瓶一元每料五瓶四元(如患外痔可服去管膏若內服外塗功效尤速) 上海盆湯弄 杭州

崔氏瓶香爐藥房啟 北京觀音寺街青雲閣樓下 天津鍋店街通衢馬路內 南京下關大馬路 無錫北門江陰巷內 開封北書店街南口路西 奉天省長公署東首 安慶軍署西

廣東銀行有限公司廣告

本銀行係華商自辦在香港註冊已收足資本一二百萬元另存公積四十四萬元 總行設在香港另設分行及代理於廣州上海天津北京漢口英京日本美國小呂宋南洋暹羅等處專營中外各埠匯兌押匯及往來活期定期存款押款等項並一切銀行業務原爲便利工商起見故一切交易格外克己如蒙惠顧毋任歡迎 上海分行地點英界甯波路二號 營業室電話中央一七七八 經理室電話中央一七七六

中法實業銀行開辦儲蓄存款廣告

本銀行專收一種特別存款名爲儲蓄存款儲蓄總數不能過五百兩正 每戶發給存摺一扣凡有付款或存款等項均須交出存摺所有出入由本行記入 [illegible] 月起按每月結存最小之數再加二厘 [illegible] 分行則本銀行格外克己 [illegible] 以最適合宜行情之 [illegible]

消痰半夏

先哲云百病多從痰起治痰之法千頭萬緒約言之欲入胃而上歸于肺通調水道下輸膀胱治痰之要方化痰是以下四布五經並行故治痰必兼治脾脾健則痰自化 [illegible] 半夏 [illegible] 本主人 [illegible] 大盒二元四角 小盒一元二角 試

上海盆湯弄 崔氏瓶香爐藥房 北京觀音寺街青雲閣對門 上海波路口 天津鍋店街 奉天省長公署東首 安慶軍署西 南京下關大馬路 無錫北門江陰巷內 開封北書店街南口路西 杭州保佑坊 福州總督署口

鏡面散

有移山拔鼎之能力 世襲雲騎尉浙江方鈞叩

濟世鏡面散專治一切 [illegible] 發售處上海盆湯弄 [illegible] 每料六瓶洋二元 [illegible]

沁香片 掃鬚散

口臭 [illegible] 妙品 [illegible] 男女老少 [illegible] 每瓶一元

男女愛情之媒介

因宜學社打字招生

另設特別班 一月畢業 本社僱設日夜打字專科已十餘年選備各國極完善功課教以最速方法常備各種新式打字機器數十座一經來學即能開目打字 [illegible] 社址虹口西武昌路 [illegible]

花柳洗藥

梅毒或花柳最難除根蘊伏血中即筋節酸楚精慮神損發格外則魚口便毒淋濁疔下疳肌肉腐爛毛髮脫落患此症者以此水和滾水薰洗日三四次則內外諸毒淨盡 每瓶五角 上海外白大橋北堍大英醫院製

衛生要品之自流泉

水爲日用之要品質之清濁人身之健病繫焉本主人有鑒於此欲免瘟疫之流行并適合乎衛生故有自流泉之發明能在山旱地市城鄉鑿地深千百尺日出泉千餘担原質清潔足供飲料更較自來水便利無缺永無之患經各埠學校畜植各工廠委鑿是泉咸謂衛生精品可以久耐用諸有影片備具說明留待諸君觀臨 總賬房上海北京路四百零九號電話中央二六三三號金寶壽五金工程船廠啓

另營業部在上海北京路 [illegible] 兼裝自來冷熱水管衛生浴室等 [illegible]

有正書局新出 [illegible] 楷書習字範本

海上美國友華銀行告白

資本金四百萬元 餘一百十萬元 總行設美國紐約 號曰ANKASIA 電話中央一七二五號 九江路江西路口 分行開設廣東長沙漢口香港馬尼拉北京天津

中國通商銀行謹白

本銀行招集商股資本五百萬兩現已收足二百五十萬兩總行告設上海經營各項銀行事業押匯電匯及押款凡有放存銀兩或年年長年存款一切交易無不妥克己並備有大洋棧一所貨物均可寄存並可押用銀兩 [illegible]

本廠始創於西歷一千八百六十八年迄今五十餘載精製飛牛頭牌牛乳及各種食物凡牛乳出產最多之區本廠均設有機廠以備提煉凝製其物質之優美滋養之豐富海內外交口稱譽之即美政府界以保証不僅本廠自爲担保已也今將用法開明於下凡開罐頂在罐上有字之端以開罐器近圍邊割開取乳項用乾潔之匙此種牛乳可製糖菓及冰其林且可配茶及咖啡此乳無論男女老幼均可服食即在有病之人亦宜服之因其消化較易且可增助精力焉此乳由公利洋行一家運銷市上各店均有出售賜顧者認明牌號爲荷 上海美商公利洋行啓 四川路七十一號

人造自來血功能滋養全身血液補益筋絡紅潤容面生長肌肉強健脾胃婦女白帶乾痨等症治之亦均有奇効此藥曾經內務工商兩部批准立案名界諸君痛經證函確爲良好之補品每大瓶洋二元每小瓶洋一元二角

總發行所上海五洲大藥房謹啓 外埠五洲分號及經售家均有批售

上海工部局開辦儲金存欵

現爲鼓勵各戶按月撙節度支投資購買本局公債券儲蓄生利起見本局議決開始收入各華人投資儲金至以後布告爲止如欲知該儲金章程請函詢或赴江西路二十四號半本局會計處索取逆料此項儲金辦法當得華人同意歡迎蓋按月節省度支投資購買本局公債券乃一最穩健之舉也此佈

990(27)

衛生要品之自流泉

局新上
楷書習字範本
學習最宜
(每冊大洋一角二分)

上海美國友華銀行告白
資本金四百萬元 ……
總行設美國紐約城 分行…… 上海九江路……

書局
彩邊女身應化事迹
出書
中國上等連史紙印三冊 定價九角
毛邊紙 定價六角

大舞臺
二月十五日 特煩全班藝員准演拿手好戲
價目 特別包廂 八角 官廳 三角 二等 二角 三層 一角
張春海 趙竹卿 孫慶春 于振廷 王得標 劉慧琴
全本 紅鬃烈馬
張桂芬 張桂軒 賈璧雲 毛韻珂 白玉崑 趙如泉 姚俊卿 應寶蓮 陳月樓 王玉蓉 陳嘉璘 殷春蓮 孫少堂

大舞臺
二月十五夜 特煩優等藝員應時燈彩好戲
李勝奎 張桂軒 王祥雲 賈璧雲 殷春虎 毛順新 王祥雲 陳月樓 劉慧琴 張桂芬 姚俊卿 白玉崑 毛韻珂 趙如泉 應寶蓮
全本 …… 第十二本 ……

丹桂第一台 二月十五日
小鑫培 樊春樓 馮志奎 王金元 高秋 ……
洪羊洞 鐵公雞 蝴蝶夢 新長板坡
本台二月十五夜戲
趙雲卿 宋志普 吳鑿芳 李少棠 樊春樓 范敏 王兒 麒麟童 高金元 ……
五六本 丁郎尋父

大世界內乾坤大劇場二月十五日夜戲目
另售資 月樓每位小洋三角 包廂每位小洋二角 正廳每位小洋一角
小蕙芬 富仙舫 韓金奎 孟小冬 李人俊 李春來 粉菊花 侯雲峯 陳蕙峯 菊寶 李 粉 花 小金 金菊花 小蕙冬 孟小峯 陳蕙峯 ……

新世界
中國第一遊戲場
(價目)(門票二角)(電梯三角)(月券三元)(大菜券一元門票在內)
愛新社 華女新劇 子
海長片 一刀
徐福班 文京武戲
……

群芳選舉大會
二月十二日起花部北由自廳內舉行第三次
轟轟烈烈的做一遭
……

大世界
中國第一
游資每位小洋二角 童僕減半
乾坤大京戲 長片影戲
仍增精美大菜每客一元游資在內

和平社 笑舞臺 新劇部
價目 ……
夏 鍾 鄭 鄒 張
天人笑吾正秋劍魂天鬧
十五日戲 准演 禮拜堂婚變 十五夜 巧妹妹 九十本 ……

英國每 童子軍 洋服 旗花 新到 男 ……
上海南京路江西路 ……公司

最著名之香烟
最著名之香烟
最著名之香烟
最著名之香烟

有正書局
歐陽詢……
宋拓皇甫君碑 宋拓九成宮醴泉銘 ……

三頌精拓本
放大合冊
頌鼎頌敦頌壺三種篆法為周金石文字之冠此乃……
每冊大洋二角八分
有正書局

張廉卿行書大屏

和盛號首飾
本號創自同治……專辦……珠寶翡翠鐘表精鐵
白金 中外時新首飾金銀器皿定價劃一不二……退回換併收兌
白金 鑲砂白……
白金零兌……克己如蒙賜顧請惠臨江西路一九八號
電話中央一五七七號

紡織機器
……中國振興實業之道首在提倡工業而工業前途最有希望者莫如紡織……特與美國各大著名紡織機器廠訂約代辦……各種機件……無不應有盡有……

WOONSOCKET MACHINE

鬆花機 梳花機 綱絲梳花機
清花機 紡紗機 各種搖紗機
棉條機 上漿機 彈回紗頭機
粗紗機 漂白機 繞紗抒機
細紗機 染色機 各種繞經紗機
結織機 電器傳動機 傳力機 摩特引擎 紡織應用

本公司為下列各大著名紡織機器製造廠獨任經理
克崇機器廠 文森紡紗機器廠 富克機器廠 ……機器廠 ……機器廠 ……機器廠 ……機器廠 ……機器廠 萬福登機器廠 ……

WCIC
上海九江路九號 華昌貿易公司謹啟

◉美國擴張海軍之計畫

中美新聞社華盛頓通信云○美國海軍部近有條陳○擬於一千九百二十一年間○添造戰艦二艘○戰鬥巡洋艦一艘○斥候艦十艘○毀滅艦五艘○小嚮導艦五艘○潛水艇六艘○此報告中未謂美國海軍○不俟至一千九百二十五年○將與他國稱雄世界之海軍○同一强固○其所以有此擴張海軍之計畫者○意在保護海岸線○幷促商船隊之發展○而與他國海軍爭衡○俾美國海軍一躍而登第一等之地位○海軍部又謂一國而得强大之海軍○足以保護其海外貿易○則有戰時大關重要○美國如能得之○則可防止以後戰事○他國見而生懷○不敢輕動○且爲其自國海外商業計○亦決不敢輕動矣○海軍部又謂第一排軍艦其速率與軍裝○應彼此相等○而其大砲則須更大於第一等無畏艦○之十二條寸大砲○其所定建造改良海軍飛行隊之計畫○已預定巨款二千七百萬金元●以六百萬爲試辦費○此項計畫○雖得一部分報紙之贊成○而民主黨及急進黨兩派報紙○則頗加以非議○保守派之紐約時報云○美國今日似無須以英國海軍力之偉大○而有所惶恐○大西洋沿岸穩固已極○既無外國海軍擾及大西洋岸○爲美國商船害○則又奚必擴張海軍至於一九二五年乎○美國之貨船○儘可自由行來於世界七洋之間○不受他國之侵侮○今日即不再添造新艦○亦已足資保護○以較日本海軍○亦優勝多多也○據海軍總長丹尼爾司之報告○謂一九一八年十月至一九一九年十月○此十二月間已造有戰艦一艘○毀滅艦一百○二艘○潛水艇三十二艘○而尚在建造中者○有戰鬥艦十二艘○戰鬥巡洋艦六艘○斥候艦十艘○其他小艦不計○爲數已殊不少○乃海軍最近報告尚欲製戰艦二艘●戰鬥巡洋艦一艘○斥候艦十艘○嚮導艦毀滅艦各五艘●潛水艇六艘●如海軍總長報告中所選○爲確○則今所提出造新艦之條陳○國會未必再爲通過○蓋就經費方面着想○不得不然也○云云●其贊成擴張海軍者○則爲反對英國反對日本之赫斯德派報紙○紐約美國人報即在其列○其語略云●大戰而後○英國仍保留其海王之地位○不可一世○其同盟國之日本○亦步亦趨○舉仿惟恐不肖○假然欲爲世界第一海軍國之位置○今美國如欲保全其國內之和平○與商業上之利益○則不可不擴張海軍以爲保障也○

國內要聞

◉段合肥出京（與相）又一說

段祺瑞出京與祖已誌昨報○茲又別據一消息○則謂段此次出京○實具有特種原因○蓋當段出京之期○適值誕辰○人多謂係避賀壽之煩擾○實則確有一大原因○乃爲協定問題○當段未赴團河時●海參崴李家鏊○以中日軍事協定○係根據歐戰而設○自應即日撤銷○以順民意各情●電致段氏○幷請段不必固執成見○早日施行○未謂國家之福●抑亦於抒襄之功也云云●語涉諷刺○段正擬答覆○適滬上王揖唐○以該協定存廢與否○頗有關於和會前途○所持意見○與段尚有未合處○段不耐煩聽○故暫避團河○以示暫不與聞時事之意惟東海及靳雲鵬○約於昨早（二十一日）派代表赴南苑謁段○即日回寓以釋外間疑團云云○

◉福州事件談判中斷

福州事件○第一次談判詳情○迭見本報○茲聞小幡公使○以中國對於彼所提出之三條要求●若無滿足答覆○不願再開談判○外交當局○雖有拒認之意○惟尚未能遽爾駁覆○中國官僚○夥事玩延○大都如是○福州事件○本來利於速決○而當局偏徇日人之請○對於顯明自已之事實○又加以無謂之共同調查○致拖延三個月之久○始行開議○而所提條件○又極輕微○致日本方面○竟爾頓張○反提出三項要求○我國承諾○若依其所言○則十本一年以來○對華輸出之減少○中國須賠償至數千萬元之鉅○試問我國學生市民○被毆幾死○而結果○中國反須賠償日本數千萬元○豈非古今中外未有之奇聞○此事未免過於滑稽○其侮辱我國民亦太甚矣○初自命爲不凡之外交家之陸總長●將何以對付之也○

◉中荷修改條約之可望

修改條約一事○近年迭經南洋荷屬僑商呼籲○自去歲多謂○僑商更派熊韓兩代表來京○復由在京閩同鄉○力向外部代爲催促○上月十三日○外部業有請求修改公文○正式遞送荷使○（已誌前報）並將當時復由外部專電駐荷唐使○逕向荷政府交涉○修改條約●及換文各件●茲據外交界消息●荷蘭外部○對於此事○業有可以採納修改表示○又聞唐使已據情電復外部○是則中荷修約一事○似已有可以進一步交涉之希望矣●

◉北京工校風潮之近訊

三十一日○爲工業專門學校○命令學生呈遞悔過書最初之日○亦爲最終之日○早晨九時許●校長洪鎔○即乘汽車到校○教職員亦多於十時前後來校○校門口警察○業已撤退○惟校內仍留有武裝警察數十名而已○校中講堂多開放○作家長保証人及學生之休息所○此外又備一大講堂○以備學生到校後○由校長出席訓誨○及教職員等坐候至下午四時○迄杳無學生蹤跡●至五時許○始各散去○校長則於正午回家○下午並未到校○聞當日據該校教職員推測○至少當有三四十人到校○蓋凡學生爲教職員所感願者○皆由教職員預先與其家長議妥○盡其照用○乃昨日除有三人以電話報到外○其餘則全部未至○是以該校甚爲失望○如果按照該校布告○則全部非革退不可○但就事實推論○全部革退○[illegible]○將陷於無形消滅之難境○因該校教職員中○本有東洋派●亦不過一部分而已○[illegible]西洋派之分●洪校長爲東洋留學生出身○故此次東洋派極力擁護洪○而西洋派○則較爲冷淡○且主張宜用寬和手段○不宜用壓制手段○東洋派不納其說●致演成今日教職員與學生兩不相下之狀態○學生固屬不當○而教職員亦未免有失教育者之態度○聞各專門學校校長○頗有欲出而調停者○前以時機未到○尚未開始活動○現在該校各學生俱爲過激之舉○既已失敗○則此後之轉圜機關●非各專門校校長屬矣○

◉日本駐兵滿蒙之關係（續）

以上所說的○不過是說中國有狠多要求日本撤兵的機會●都已錯過了●日本兵一日不出中國國境●中國的安寧秩序●是不能保持的○後藤男爵所說的○是攻擊大隈內閣的○恰如日本人說他是利用外交與政爭之具○但是他做了閣員以後●此種事件●他也幹得不少○現在○原內閣○也幹得不少●但是沒有人害一本帳○詳詳細細的來批評他們●據我所知道的●雖然是不甚詳細●却也可明其大概●就是日本未曾侵入北滿之先○即與那俄國謝米諾夫●嗜○勾結○派了狠多的日本軍人到謝氏那邊●幫他起了風波○向中國尋釁○滿洲里的衝突事件○就是這樣釀成的●更加嗾使謝氏向我國抗議○要求我國撤退軍隊○種種的陰謀○是世人所知道的○後來又與柯爾察克政府連絡○日本的軍艦●橫行於無航行權之松花黑龍江○毫無顧忌○更嗾使柯政府與我爲難○俄國的軍艦駛在黑龍江下游○砲擊我國軍艦●也是日本人嗾使的●此等陰謀詭計○無非是欲奪我國的中東鐵道守備權○及松黑兩江的航行權而已○雙城子及長春的中日軍隊衝突事件●都是日本方面平地起風波挑出來的○此等事件○與後藤所述的是一樣筆法●一樣用意○要使世界各國謂我國軍隊無紀律○失掉各國同情●造成東三省秩序不安○日本軍隊不能撤退之口實○我政府不明日本的用意○發布總統命令○歸責自國軍隊○給上了日本的圈套○日本政府頗得意○自不必說○在西外國人皆能明察此等異狀○日本的目的還算是沒有十分達到○在當日本的軍隊擁護謝米諾夫入後貝加爾以來○就派了現役將校黑澤○松井○江副○成田等多人○或是爲謝氏的顧問○或是充當奔走聯絡之任○一面勾結巴氏的餘孽○更煽動喀爾喀及布里雅特等族○一面又有煽動外蒙獨立的詭計○此等事實○彰明較著○掩無可掩○現在柯爾察克已經上了斷頭台●謝氏的運命已如朝露●日本的軍隊已不能不從西伯利亞撤退●我上文說過●他的軍隊非撤回日本●乃是移駐我們的東三省○日本在西伯利亞的軍隊有三萬餘人之多○譬於以前日本軍隊擾亂滿蒙的歷史○將來的大事變○是人人能豫料的○世界各國的人○都還記得○就是長春日本軍隊挑起衝突之後○交涉尚未解決的時候○日本第一大新聞東京日日新聞載了一篇長論說○說中國的軍隊毫無紀律○每每與日本的軍隊衝突○殊於大日本帝國的面目有關○不是將滿洲合併於日本○乃爲一勞永逸之計●云云○此乃是日本故意挑釁○然後以中國軍隊無紀律爲名○要合併滿洲的意思○日本的軍隊○若是又增三萬餘人○不知道要將一個東三省擾亂到怎麼樣了○據前月日本報載謝米諾夫要來援北滿及外蒙○正在計畫中○其出於日本軍隊之嗾使○是不必說的○又據哈爾濱日本人所發行的西伯利亞新聞載俄國中東鐵路第一區警備隊長柯爾[illegible]○[illegible]軍守備隊長布爾斯克六中校○謂因爲中國要收回中東鐵路守備權●欲以武力拒絕中國的要求○且已命謝米諾夫軍及島西奎上校協力要求日本守備隊之援助○云云○又是布爾斯克六中校即往訪日本守備隊○告以前電○且云謝米諾夫與霍爾瓦特○有協力拒我要求之決心○若不得已時訴諸武力時○願求日本軍隊之援助○[illegible]中立云○（九年二月二十九日該報記事）這是日本不自己出頭●與我爲難○以其慣用手段○助俄國帝制派餘孽以金錢兵器○然使他們與我國開釁的先聲○將來若是釀成了事變○日本就可以乘機擾利○坐收漁人之利了○這樣看起來○日本軍隊不撤退○中國實在是沒有法子對付他的○東三省是一日不得安的○現在要求日本撤兵時機又到了●但是有軍事協約存在○是不能要求○然而日本不是一定要繼續延長該協約●或改爲攻守同盟更妙○此次若是日本的陰謀又成了功○以後恐怕再沒有機會要求日本撤兵了○中國的滿蒙海大的土地○就要自己送掉於日本●以東方的德意志○自以天府之滿蒙○不到幾年○羽毛豐厚了○中國更要被他蹂躪是不必說的○世界第二次大戰禍○是要從此起來的○所以今日廢棄軍事協約○然後再根據光緒三十一年的日中會訂東三省條約附款第二款○要求日本撤兵○可不是爲中國一人的事○確是爲世界永久和平○世界各國當然是要注意的○若是我國政府再被日本人的甘言所欺○或是同他之前甘心賣國○與日本訂了延長軍事協約的條約○或是訂了攻守同盟的條約○我們國民只有謀根本解決之一途○現在的時機○是危險萬分了○因爲日本派了一個大將上說已在北京○此種陰謀○現在正在進行○我們國民確是要特別注意的○若是政府尚知道顧全國家○廢棄了軍事協約拒絕了攻守同盟○那時候我們就可要求日本撤退東三省全部的兵○根據條約的外交○是有力的○日本是萬萬不能拒絕的○若是日本人尚欲橫強無理○拒絕我們的要求○我們就可以訴諸國際聯盟○請求仲裁裁判的○國際聯盟雖說是沒有十分的力量○然而此等關係世界永久和平的重大問題○他是不能有强權○無公理的○因爲援助日本○是同他們自殺一樣的○英法也是有利害關係的○這樣說來●祇要求我們廢棄了軍事協約○滿蒙就可以完全收回了○現在的問題○全在軍事協約廢棄與否○中國的安危存亡○全在此條約之能否廢棄○這問題較由東問題尤爲重要○願我國人特別的注意○此外廢棄軍事協約理由及利益甚多○俟他日有工夫時候○再來與國人商量罷○（完）

◉抵制聲中之東京

東京某要人○持電中央云○自抵制日貨以來○大小工廠○停歇者不少○如三井三菱大倉等○皆係有資本之○尚不足慮○其百萬數十萬之小工廠停工者●有數十家之多○現在該國以中日直接交涉絕望○故決定改變態度○其計畫如下（一）多設報館○鼓吹社會親華主義○並主張於中國多設慈善機關○假爲救濟○使華人咸激日本○務使過於美國（二）留東學生○凡開一會○足使中國內地各學生熱度增高一次○日政府密派人監視○且收買學生中之搗亂分子○又設一大旅館○以收住各留學生○廉價租賃○以使易於監視（三）決派遣學生入中國內地○與中國學生連絡○即以兩國政策不善●我等先爲國民的親善以免破美國插足（四）將留行社改爲日支親會○幷公推留學生監督爲其會計凡我國學生入會者○略有津貼云○

◉湘南之財政近狀

湘軍自退駐郴永以後○一應軍費政費○悉係就地籌募○以區區十數貧瘠之縣○而須供給十餘萬軍人之需○即以最短之時期論○亦難担負○况前後至兩三年之久○宜其無力供應矣○比來雖經省國會湘籍議員李漢丞等○向軍政府一再呼籲○得月給協餉五萬元○然杯水車薪○焉能有濟○且前此雖云財政支絀○尚不過供給湘南一隅●今則情形既與曩日不同○支應亦較前爲浩大○蓋自蔡鉅猷等逐走廖湘雲○徵湘洪江之政費軍需○即須湘南接濟○自周偉出走○武岡城步綏寧各處○其一切費用○亦須仰給湘南○且也○長州財政○亦已羅掘都窮○每月開支○不下十萬○田張諸氏○前已有絕對服從湘南之宣言○湘西參議會○乃電致譚延闓○歷述湘西困苦情形●請求接濟○譚氏以自居於湖南督軍兼省長地位○表面上自亦不能漠視之○故以譚氏之於湘西○當以統一爲號召○而湘西之就稱司令者○田張而外○尚有多人○欲其一一服從○無論用何方法○總總非錢不可○是月來支出之驟增○每月已需十餘萬○而種種之臨時經費不與焉○際此政爲分崩離析之時○自非另行籌措不可○爰由譚氏在郴州召集財政會議○決定籌款方法如下（一）就武岡設立湖南銀行新幣兌換處●洪江地方○亦可酌量設立○一面由湖南銀行加發一二五角及一五十元六種銀元新票幣○及一[illegible]十枚暨百枚五種銅元新票幣○即由各該兌換處隨時兌現○以期推行無阻○（二）前次開辦之公債○經通令各縣○繳解若干○現在不惟第三期捐款○未見繳解○即第一二兩期捐款○繳解者亦僅數縣○應通令各縣○所有第一二三期捐○統限於月內掃數批解○爲一征收不足○應即遵照前令○向紳商借貸○[illegible]延宕○（二）各屬鹽稅使切實整理○俾裕稅收○一面再行電達軍政府○以要求的援協餉○接濟湘西○以上各種辦法○均經譚氏分別實行○在湘南政府○雖可稍資活動○然而吾民苦矣○

◉青年會代表抵津詳誌

參與天津全國青年會第八次大會之代表○專車由浦口開行○即由天津青年會招待股○派來劉宗漪○朱慎叔二君○前來招待○至濟南○又續派魏伯剛○李崇章二君○前來招待○及至下午八時○抵天津●天津青年會會長張伯苓博士○幹事關叔和君等二十餘人○及伍廷海博士等○偕同直隸省公署軍樂一隊○南開大學童子軍五十餘人○至東站歡迎○特備電車○送各代表至維思理堂○堂中點綴一新○中央有新製中國地圖一○該圖係協會特製○張以黑布○凡有青年會之處○均作紅三角○以示符號●而凡有紅三角之處○又於黑布上挖孔○均以電燈由背面映之○凡有青年會之處○均能發光○斯時正擬開會○乃電燈忽然熄滅○於是暫以洋燭代之○由張伯苓博士主席○宣讀陳子琴君報告代表須知（一）註冊須照寫清楚○以便註冊簿提○（二）旅館○須任何等價錢○屆時有人送至旅館○（三）南方鈔票○此地不通用○友華銀行特別專員在此○可以照時價兌換○（四）明早十時○參觀天津風景○在本堂聚集○（五）即晚八時○青年會開歡迎會○有音樂茶點等○（六）明日下午四時○在維思理堂開大歡迎會云云○斯時電燈復明○聚衆鼓掌○乃有介紹陳君之語者○又復以英語重行報告一次○接着與大會之代表○每人均給以憑証一紙○但有三種（一）藍色○爲決定使員○有表決權○選舉及被選舉權○（二）黃色○爲與會使員○僅得參與會務○（三）紅色○爲來賓○凡持有此憑証者○至堂後○先掛號○隨同堂下樓二十之前發○換取徽章○則給以金色圓形徽章一枚○四周上半有中華青年會數字○下半爲民國九年四月一至五日數字○中書一△形○上書第八次大會○中書二十九之年號○下書天津上繫五色利帶○及星形別針○背面爲號數○又給大會日程一紙○大會會議章程一紙○協會報告第八次大會報告一冊○協會職務計劃股委員報告一冊○工作股委員報告一冊○至代表行裝○約有千件之多○至夜深○尚未運齊○故代表有運至車站自取者○其宿處○亦不一致○有在親戚家中○有在[illegible]○有在學校○有在客棧者○○莫到站○時間較遲○秩序遂覺不整也○

天津青年會○於三十一日下午八時○在該會大廳○開會歡迎各地代表○門首紮以松柏○煥然一新○因專車遲到○故延至九時許○始行開會○由該會總幹事王君主席○次女青年會美人戴二女士獨唱○次西女學校長○美人魏女教士唱[illegible]○次南開大學教師○讀笑話五則○均爲聞者之故事○[illegible]○次朱李柳君○與其夫人合唱○次南開大學學生合奏中樂○次該會會長南開大學校長張伯苓博士○致歡迎詞○次來賓○深以爲歡○逐伸引李牧師之語○謂吾中可以得學云云○次南開學校教授史韓軒君報告○[illegible]處所推來代表○每送十人以上○須於明日大會前○再行推代表一人○以維秩序○及經理傳佈收發等事○次該會所有青年會兩機關○若[illegible]報告○明日十時至十二時○再行推○參觀英界第一[illegible]會所○（將來擬租爲分會會所）○及法界第一[illegible]會所●並繞道參觀黎黃陂住宅○凡有要參觀者○須於九時半○齊集維思理堂○但汽車只備七輛○只能輪流前往參觀○下午二時至四時○參觀西北城自來水廠○四時由黎黃陂開歡迎茶會○復邀至體育室○款以茶點○散時○已十一時三十分鐘矣○

此次參與大會代表○滬寧一帶○三百四十餘人○津浦一帶○一百二十餘人○津漢一帶○六十餘人○北京一百四十餘人○京奉一帶○二百四十餘人○天津一百七十餘人○共約千餘人之譜○現已到津者○爲津漢津浦滬寧一帶○其餘均定四月一號上午到津云○

▲中華基督教青年會第八次全國大會會議章程（一）赴大會之代表○必持有該基督教青年會之証書○（二）請法定使員証書前往○此証書須經大會証書查驗員查驗○方有選舉權○至本協會委員幹事及大會中之職員亦得有選舉權○（二）通常會員無赴會証書者○或非會員經董事部特許赴會者○（指預會使員及來賓而言）除無選舉權外○均當一體優待○（三）大會開會○先由董事部會長主席行開會禮畢○即公舉議長一人○副議長二人○書記二人○副書記二人○爲大會正式職員○（四）大會議長宜派議案審查員○以九人爲額○該審查員自行公推審查長○議定聚集時刻○大會中所有提議事件○必先交審查員○經其核定○方可宣讀○惟全國協會董事部之報告○先在會宣讀○後再交審查員○俟審查員與全國協會董事部商酌妥洽○再行報告於大會○審查員於報告時○得各表其意見○（五）大會時一切招待事宜○由接受大會之基督教青年會擔任○以上五條係協會章程第五章第三條至第七條○（六）大會時之特委員會○須由大會議長派定○但由大會公舉者不在此例○（七）除星期日（即主日）外○大會開會時間○每日上午全體會議○下午分股集會○晚間再集全體大會○（八）大會全體或分股開會時○特委員會或少數人團體○倘未得大會許可○不得同時集會○（九）大會議事時間○主議者以十五分時爲限○討論者以五分時爲度○每人發言一次○如欲延長討論時間○或第二次發言者○須得討論會全體之許可○（十）凡議案付表決時○須由書記員或提議者○先行繕寫清楚○以便登記無誤○（十一）大會議事辦法不在以上十條內者○悉以普通大會議規則爲衡○

各處與會代表抵津○除已紀本報者外○茲再續紀如下○南京爲溫佩珊○康榮熙○陳紹唐○魯海高○王潮○汪伯[illegible]○唐文卿○沈子高○周恢魁○劉元龍○吉禮泰○張瑞衛○蕭培之○張耀堂●金陵大學○王傚心○俞學三○暨南學校○李恭懿○[illegible]市實業學校○李沛霖○張光德○鄭玉麟○王家用○袁承祥○劉安泰○齊魯大學○劉增光○孫君○[illegible]○田楚○吳振鍾○王元傑○盧崧崖○侯宗璟○朱文錕○歐陽復○郭亦爲○韓修○田郎鴻○[illegible]乃鈞○陳文俊○芝罘○灤台山田○子子明○劉滋堂○曲子元○袁文星○劉玉山○李明軒○李虹[illegible]○秦振之○袁潤甫○保瑞高○王敬五○李輯五○[illegible]○李亦農○吳景雲○譚恩甫○張冠玉○張子謙○張俊臣○王維新○京漢一帶○開封爲魏亦亭○魯曉卿○譚子東○張幼山○王汾斑○袁仲默○崔雨珩○寧紹論○趙惜時○黃琢章○孫孟剛○武漢爲沈文卿○張履賢○胡君○李君○蓋君○韓君○謝君○開封聖安得烈學校○趙麟○中源○信陽信義學校○彭紹之○曹子鄂○易紹康○衛輝○[illegible]中學○馬金榮●楊得雲○王士璞○羅文運○李錫蕃○殷叔勳○李尚受○張銘○汲縣[illegible]英學校○單貞成○呂思藩○[illegible]縣培英學校○郭紹汾○長沙湘雅醫學○道文運○醴陵遵道學校○張曾林○湖北老河口育英學校○法君○江西南偉烈學校○汪梓亥○仲蓋臣○鄭文彪○姜銘之○鄒侯東○婁約翰○徐察民○青島○李文昌○張毅然○曾益修○于耀西○陶德彌○張達忱○劉樹銘○郭亦爲○侯宇舫○林濟清○東洋○張錫三○傅學良○謝[illegible]○袁甫○李令本○朱達城○張士雋○杜衡○田學增○趙人維○朱錫之○張大鏞○劉鴻恩○華以彰○嚴仁付○劉法泉○賈守誠○翟乾增○宋必瑞○趙[illegible]秦○張士修○劉鳳瑜○王德志○趙[illegible]○保金鉌○董裕世○劉鳳樓○田世驄○朱賓樁○邢壽山○于作霖○寶崇峻○王揆生○吳鴻嘉○天津南開大學○柳鏡文○田韞璞○王有○王振○譚壽年○天津匯文大學○韓玉珊○陳國傳○周廷祐●天津新學書院○楊金銘

各省消息

▲天津▼

▲移送代表之轉圜辦法

自官廳拘禁各界代表後○滿擬有人出頭保釋○既可懲一儆百○又可防患將來○乃國民對於愛國運動依然進行○官廳左右爲難○勢如騎虎○頃得個中消息○官廳爲保全體面計○亦仿北京辦理移送法庭○薄予罰金或宣告無罪○即行釋放○蓋各代表之行爲本無觸犯刑律規定之罪名○即或科以相當之懲罰○亦不過數元罰金而已○官廳爲轉圜計○遂有此種手續○姑誌之以觀其將來云云

▲教育廳制止學生反抗

直隸教育廳訓令各學校云○案准教育部咨開學校各種試驗載在學生學業成績考查規程○幷經公布通行在案○本月二十日據部轄北京工業專門學校校長呈報○該校定期舉行學年試驗○學生吳裕等率同反抗○對於校長教職員竟有持强行爲各情○當經嚴令該校將爲首反抗各學生立即開除學籍○禁止轉入他校○並一面令該校仍照章試驗○不准規避○各項試驗所有考查學業成績關係至重○希即查照令行所屬各校○務須遵章實行以重學績○如有學生任意要求免除○及煽同反抗情事應即嚴厲懲戒○以重定章而維學績○是爲至要○等因○奉此合行令仰各學校一體遵照辦理○切切○此令云

世間第一佳本

宋拓淳化閣帖

現已出版

預約諸君請即憑券取書

▲珂羅版印三大册▼

▲定價大洋十二元▼

有正書局謹啓

有正書局新出

日用工業叢書（第一編）

[illegible]以牙粉[illegible]外[illegible]有[illegible]香水本書就以上三者博采[illegible]最新之製造[illegible]分別敘述詳晰極易[illegible]法製造未附藥品釋名使學者有志日用工業者[illegible]宜人手一編

定價一角二分

▲植樹節齊赴農場植樹　四月五日爲植樹節所有通城文武各官及學校學生均於是日早晨赴河北農事試驗場栽種桑柳各樹以期振興實業而資提倡

▲京津間將用飛機載客　據北京消息政府前曾訂購漢特蘭貝奇飛機六架內三架擬歸西北邊防軍應用其餘三架存於南苑航空處近以此項飛機價值不貲若置諸不用殊屬可惜茲擬往來京津試行售票載客藉資增加收入並免該機日久腐敗云

▲魯議會鼓勵學生會電　天津學生聯合會昨接山東省議會文電一件略謂北京政府近日對於直接交涉之傾向已漸薄弱仍望君等貫徹初衷積極進行至官廳之箝制民氣殊極無謂時間之勝負最後之五分鐘當然仍歸民氣勝利請諸君勉之官廳之壓制從之不理可也山東幸甚國幸甚

▲勸學員提議普及教育　天津勸學所中區勸學員李宜生君目睹津埠失學兒童甚夥昨在勸學所提議擬於各小學放學後招集一般失學兒童來校求學免納學費惟夏日入學時間在晝間放學後冬日在晚膳後每日定爲三小時惟詳細辦法尚未籌議妥善然以勸學員之資格能有此利用時間利用地點籌謀普及教育之提議亦可謂難能而可貴矣

▲山東▼

▲槍斃通匪軍人　山東四十七旅團長[illegible]宸甫販賣白丸案當道以案關軍紀極爲震怒初擬重辦繼經都邀請要人代爲緩頰始從輕以撤差了事都遂於前日匆匆北上據云係赴京運動復職及至昨日槍斃鮑嗣官于湛森事出乃知都之北上或有他種原因亦未可知蓋于等本係程首爲都所招撫此時竟有通匪行爲爲都之所難堪故北上以避之犯人赴刑場時觀者如堵同聲稱快茲將其罪狀及姓名列左爲布告事案據本部探員報稱前剿司令部所收繳著名土匪于湛森等六名野心不死復又與程首顧得林勾通約定於陰歷三月在夏津會合各匪搶亂等情當將于湛森等六名傳訊據供與顧得林往復計畫乘機起事等情不諱查該犯等既經降而投誠應如何報效以圖自新不意投誠未久復萌異志假此愍不畏法可謂窮兇極惡若不立正典刑何以懲奸宄而維治安業經呈奉督軍批准奉此將各該犯姓名籍貫開列於後（計開）于湛森（即于文炳）年二十八歲于春森（即于文煥）年二十五歲均夏津人趙錫森（即趙全德）年三十五歲金鄉人王汝森（即王學會）三十六歲商河人李春官三十六歲夏津人丁金章二十一歲恩縣人

▲校長蒞新被困　山東第一女子師範爲更易校長起風潮已誌三月二十七日本報茲得續訊云日前新校長李蘭齋致函女子師範學校聲明於二十八號九鐘赴校接事該校教務主任張君小齋接信後即轉達周校長預備今日辦理交代而校內各職員亦各預備妥協靜待李君蒞新全校翕然無若不當道至是日九時半李君率同職員二人（聞係李君聘用之庶務會計監學三人其一係郭介民餘名忘卻）一齊到校彼時張小齋君立於禮堂之前聞新校長忽臨遂即出迎至招待室彼此寒暄李君云（鄙人奉委後因諸事不能就序故未早來接事幸小齋在校維持一切諸事依然進行甚好）等語語尚未畢突有三五女生來至招待室逕[illegible]入張君遂前數步詢問原由諸生問李[illegible]何人張君云（教育會副會長第一師範[illegible]習[illegible]文長[illegible]先生）諸生云（教育[illegible]之[illegible]開[illegible]）[illegible]逕[illegible]入內張君雖[illegible]之[illegible]女生六七十名一擁而至[illegible]君[illegible]力勸導無效乃[illegible]先生[illegible]秩序[illegible]如何即[illegible]我[illegible]接事[illegible]我願意[illegible]

（言至此學生等羣起詰責李君曰你因何稱我們爲你的學生你是誰的校長我們還不知道未經我們的承認竟然來校自稱校長豈尚知有羞恥李君無言唯唯至此秩序更亂門外且有聲音最高者謂（李蘭齋你憑著一個副會長合一個教習那裏混不出飯來吃何必一定要來這裏害我們呢）又有一人說（李蘭齋咱們講和平的你快快的出去罷免得自己丟臉）一時頗見鼓掌語言甚雜校內秩序已至大亂李君同來三人見勢不佳避入內室不料方進屋內竟又被學生將門鎖閉者不得出同時張君恐愈演愈烈倘生不測之[illegible]請李君他出不料復被學生團團圍住擱住去路張不得已乃攜李君由招待室後門逃出方欲赴張君休息室學生復蜂擁追至兩[illegible]相持許久張君暗使校役出門叫一輛大車[illegible]乃送李君出校學生見李君逃去大哭而已又[illegible]長人始開西屋門將某君等三人驗出逃之後正[illegible]可謂一段熱鬧戲劇也又當李蘭齋到校後約十分鐘教廳長亦派人來至校門時即用電話延接待人等前往正與李君理論時袁廳長[illegible]得手見無措無已又請周君約束學生但周君此時雖盡力勸導學生仍竟不生效力彼說我們同李君交涉完了還要見廳長及至學生送李君出門後果欲尋見袁廳長質問其事袁氏見風頭不順一言未發亦即垂頭喪氣而去而此次風潮乃告一段落云又一消息昨日風潮至下晚雖暫平息然學生氣勢仍未消滅茲已擬一通電拍致中央陳述周校長在職之功績要求准留任周氏令官府收回成命不能已事務數其電文如下北京參衆兩院山東議員諸公暨山東同鄉官公鑒省立女師校長周幹庭先生在校多年學生翕服省署及教廳兩長受人暧使竟端撥[illegible]其職另委他人本日新校長到校學生等已與之決裂山東女師教育已陷於不可收拾之境務懇大力維持迅賜電示省署及教廳兩長收回成命仍令周校長到校蒞任迫切待命之至山東省立女師學校學生全體叩

▲江西▼

▲贛議會開幕近聞　江西省議會前日[illegible]會曾有擬定四月一日開幕之議惟現在開會手續尚未布置大約又須展期詢之胡副議長據云議員到者現在雖有七十餘人然開會後難免無請假缺席之事此時如尚不足決定人數未免曠職事時間故尚須稍待俟額到有一百二十人再行開會云訪者聞個中人言實因前屆提議彈劾財政廳長案尚未取決故遲未開會若議員公函達日前爲省長疏通與商交換條件者未就緒也又該會正議長前欽瀚現已由滬返省所齎迫萬分無論如何難賴其議款一致法庭解決歲會議前頗多主張仍由兩派調停將來或由省議員公函合兩社議員公議辦法以免長此拖延云　毛家瑞省議長公啟仍屬一文不名前此搭社之各議員連日討論之機關因既正月成立以來用款已在五六百元之多該會公函持因已屬各會開支問此項機關將來并不撤消擬其議員云本會期內必須兩社合商之事甚多均須籌商處爲集合處所以免感情隔閡云

▲預備救荒之函商　去冬米穀弛禁之時曾經商會議決由米商存米一萬石以備飢荒後爲便利起見改爲存穀一[illegible]石並經許議後將在籌商抽五分捐款陸續解交商會後因有人從中把持捐款不能復經計議[illegible]提取現在共計已有一萬五千元之多楊廳長以當此米價正在飛漲之際自宜預爲及此若從存款項下爲購穀亦非[illegible]日[illegible]商會其[illegible]辦法其函如下　案查去年[illegible]商公議儲米一萬石以備省城米價飛漲平價糶售之用[illegible]因米易蒸霉改爲儲穀一萬石以備[illegible]辦法見復在案昨據米商公會[illegible]等呈稱由湘運出之米共二十六萬[illegible]除有所收儲穀捐銀一[illegible]元除[illegible]六[illegible][illegible]穀[illegible]錢[illegible]提[illegible]

[illegible]設搶救[illegible]饑委員云稱會同米業代表將該收穀捐洋一萬九千元解交貴會收存代爲購穀等情除指令外此項穀捐前後共計已解存省二萬五千元亟應及時購穀存倉以濟民食惟商家並無倉廒如何租賃民倉徒滋耗費查省城官建之[illegible]有備南昌[illegible]義[illegible]義等倉均有空倉甚多儘可由貴會指定一二處公借儲此項穀石之用所需修理看守等費即於所收穀捐項下撙節開支其未來米價[illegible]定價目等事均由貴會商承米商妥協辦理在未經取消儲穀辦法以前應存米價仍由貴會收存隨時購穀儲倉以備接濟倘年歲豐收毋庸糶米出售則儲穀石或歸公家收買或變價歸還原款亦須體察彼時情形酌擬辦法報查仍將收撥穀石價值數目迅速見復是荷

▲實贛公司股東會　實贛公司係本省紳商各界發起即由發起人按名認股並由[illegible]元存儲華美銀行以期着着進行從速布置早日成立振興實業[illegible]皆[illegible]在萌芽得此翠萃力共同提倡將來振興實業[illegible]受醞當[illegible]人意料之外[illegible]屬創始不有波折亦事實上必經之階級該公司擬定之章程非認股五千元者不得被選爲董事非認股六千元者不得被選爲監察接之公司組織本廳知是惟選舉職員組織故復定於今日（二十八）仍假華美銀行開會舉行職員選舉屆時各股東到會計在百餘人以上仍推耐啟虞君爲主席當由謝君報告開會宗旨旋即提出章程討論全部解決然後按章選舉又因[illegible]依據故須[illegible]以爲後圖辦論結果仍依據股分四分之一再行選舉[illegible]亦有未及數[illegible]未通過主席見此情形乃提出商同主席遂將公司章程逐條宣布提付公決[illegible]期[illegible]主席以期[illegible]法[illegible]

▲財政廳續募短債　財政廳長楊慶鋆因上年發行之短期公債業於本年三月底到期羅掘俱窮點金之術實一無着落[illegible]官廳信用攸關文決不能無以應付不得已乃於月初議募短債二百四十萬爲移東補西之計當經按照縣缺之肥瘠爲之支配多寡通令各縣限期募集以便償還舊債近日開募得干數之縣已有四十餘縣但其中頗有倚仗官廳威勢强迫人民相認情事聞某鄉縣知事並[illegible]後會傳各紳商到縣勸令擔認若干否則將[illegible]押不放令出時萍人以其有此舉動各抱不平而後聽之是萍邏產見迫認之數無多反因以招怨於民但無[illegible]適當[illegible]地方與縣商會長商議請其代爲勸募云

▲十九師拔隊回蘇　江西督軍陳光遠[illegible]十九師師長楊春普去年率隊來贛駐紮吉安以關係防剿[illegible]因[illegible]以南北和議未[illegible]楊師[illegible]陳督[illegible]官長閱資[illegible]處長楊財政廳長等作陪席間陳督面請楊師長在省駐紮數日楊當即堅辭謂已定於今日上午起程返蘇陳督知不可留遂復勸酒數杯以示[illegible]之[illegible]席罷後楊師長迅即辭別乘輿出城渡江上車當時軍政警商各界領袖紛紛前往河干送行迨鐘鳴四下汽笛一聲楊師長乃在車拱手珍重數聲而別

各縣消息

▲蘇州▼

▲集義電氣公司之進行　蘇商[illegible]日昨因籌備蘇州電氣公司進行事宜邀集同人開會討論首由會長龐天笙主席宣言新公司之組織純爲對於振興實力抵制保守地[illegible]主權起見自應積極進行切勿稍存觀望之心俾得早達開辦目的後由衆議決各項辦法照錄如下（一）股款有認定而未繳足[illegible]迅即繳以符第一次收足十五萬元之章程（二）第一次股款以陰歷二月底爲截止之期（三）本公司既將組織成立經過情形分別呈請官廳立案（四）呈復部文由陳則民領銜全體發起人列名請由商會轉呈議畢已鐘鳴六下遂即散會

▲緝私營更換營長　駐蘇緝私第六營營長蔡漢卿昨奉令調何統部遺職以現任江[illegible]營長[illegible]遺之缺聞蔡[illegible]營長[illegible]日來[illegible]接事[illegible]仍在[illegible]橋原[illegible]部一切人員均未調動云

▲無錫▼

▲考驗[illegible]車[illegible]

來函

云逕啟者本會接到省會函稱本會以本省各[illegible]軍[illegible]成立時雖經派員考驗[illegible]成立以後進行狀況尚未能詳悉亟應委託專員調查考驗[illegible]准教育廳委派本會總教練員顧杲到總教練員沈維楨二君爲各縣童子軍調查考驗員顧君赴金陵淮揚徐海三道各縣沈君赴蘇常滬[illegible]道各縣定期出發[illegible]行外特先[illegible]達屆時務請貴會通知本縣各童子軍團聚集縣城舉行會操以便考驗[illegible]各[illegible]

▲青年會代表赴津　[illegible]青年會[illegible]基督教青年會自四月一日起五日止於天津舉行第八次全國大會[illegible]代表青年會與士枚已於三月三十一日附[illegible]車北上云

逕啟者[illegible]三月二十[illegible]日貴報[illegible]通信[illegible]記據事發生[illegible]女子[illegible]師長[illegible]電[illegible]軍費七十萬等語[illegible]之不勝詫異[illegible]查此事無絲毫影響[illegible]夫以一電而索軍七十萬之鉅[illegible]試問有此情理乎[illegible]務望貴館即行更正[illegible]不勝縷[illegible]河南督署秘書處謹啓

時評二

◉說京津飛機載客（盜庵）

據津訊京津間將用飛機載客所用飛機即擱置南苑之六架聞所以有此舉者蓋恐久擱必致銹壞即廢物利用之意也夫飛機載客本爲交通上之善政今乃出諸廢物利用則此舉之目的爲機而非爲交通機爲主體而客爲附屬明矣然則此舉也即果實行無阻其成效已可逆睹矣

◉說山東校長受辱（盜庵）

山東女子一師之風潮爲挽留舊校長而拒絕新校長也然則新校長而貿然涖新必致當場受辱不待智者而知焉然李蘭齋竟貿然涖新矣竟當場受辱矣此舉也人謂李氏爲愚吾謂李氏愚不至此蓋國人通病遇事輒喜嘗試一事已明知其然往往竊冀其或不然也噫李氏之受辱其坐是嘗試之弊歟

▲本館揚州訪員並無姚志仁其人特白　本館編輯部啓

本埠商務市況

外國匯兌（是日各國匯兌如該報告）

銀市　昨津西帮匯洋[illegible]明本埠中西銀行[illegible]價[illegible]

金市　四月二號收盤金價如左

現貨條金（每條十兩）	一百七十一兩
足赤條金	一百七十五兩
舊金足赤	一百七十六兩
新樣赤金（每兩價洋）	二十七元
新樣赤金	一元六角五分
四月份開盤金價	一百六十兩〇五錢
四月份上午金價	一百六十一兩五錢
四月份下午收盤	一百六十一兩三錢

錢市　四月二號北市銀洋銅元及小洋錢市收盤如左

龍洋開盤	七錢三分五厘一毫二五
鷹洋開盤	七錢三分五厘一毫二五
廣東小洋	六錢四分四厘
江南小洋	六錢四分四厘
銅元開盤	一百八十七千文
鷹洋收盤	七錢三分五厘
龍洋收盤	七錢三分五厘
江南小洋	六錢四分六厘
廣東小洋	六錢四分五厘
銅元收盤	一百八十七千文
天津錢盤	一千三百七十文
八月錢盤	一百二十文
小洋時價	每角十七文

證券市價　四月二號上海證券交易所證券交易市價

元年八厘公債	◎印息付過北京 ◎印息[illegible]市
元年六厘公債	小票八十二元[illegible]
元年六厘南京	小票三十二元[illegible]
元年六厘北京	百元大票[illegible] 小票[illegible]
三年六厘內國公債	上票七十四元七十五元 小票七十三元七十五
四年六厘內國公債	小票七十二元[illegible]
五年六厘內國公債	小票六十五元[illegible]
七年六厘長期公債	小票六十六元七十五
七年六厘短期公債	小票八十六元[illegible]
中國銀行股票	小票[illegible]
交通銀行股票	九十五元[illegible]
浙江興業銀行	一百〇七元[illegible]
通商銀行股票	三十八兩二錢五分
四明銀行股票	七十五兩[illegible]
商務印書館股	一百六十元[illegible]
漢冶萍股普通	二十二元五角[illegible]
通州大生紗廠	二百兩[illegible]
崇明大生紗廠	一百九十兩[illegible]
招商航產股	一百八十兩[illegible]
寧紹航產股	五元一角[illegible]
滬路證券票	七元八角[illegible]
寧滬證券票	七元二角[illegible]
華安火險公司	四十五元[illegible]
華成火險公司	六十一兩[illegible]
上海[illegible]公司	五十六兩[illegible]
浙江銀行股票	七百元[illegible]
上海中華銀行	九十八元[illegible]
中華書局	一百〇五元[illegible]
和豐紗廠	二十八元[illegible]
仁濟和保險	三百七十元[illegible]
既濟水電股	◎三十三兩
龍章造紙廠	六十四元[illegible] 八十五兩[illegible]

糧食　滬南糧食市商據蘇皖各幫米商[illegible]米之[illegible]昨日行情

高機北廠新糧	八元五角六八元一角
高機南廠新糧	八元四角六七元九角
高機北廠通元	八元四角六七元九角
高機北廠各糧	八元一角六七元七角
高機南廠洋秈	八元五角六八元一角
高車河下機糧	八元三角六七元七角
高車河下通元	八元二角六七元八角
蘇同河下機糧	八元一角六七元六角

雜糧　昨市[illegible]

河南黃豆	三兩五錢九分
潁州黃豆	三兩五錢五分
正陽黃豆	三兩五錢二分
寧遠黃豆	三兩四錢八分
兗州黃豆	三兩四錢九分
潁州小麥	三兩二錢一分
揚州小麥	三兩二錢
明光小麥	三兩二錢六分
常州小麥	三兩一錢六分
徐州白芝麻（每担）	七兩〇五分
天津青豆（每担）	三兩九錢三分
南京蠶豆	三兩四錢
宿遷黑豆	三兩一錢五分
河南生仁	六兩八錢
山東生仁	七兩〇二分

花衣　昨日花衣子花兩種行情如左

通州花衣	三十二兩五錢
太倉花衣	三十一兩
四鄉花衣	二十七兩七錢五分
火機花衣	二十八兩七錢五分
上海花衣	二十七兩四錢五分
南路籽衣	十五元
北路籽衣	十六元

油餅　昨日滬南油業[illegible]

高西海河機糧	七元九角六七元四角
高青角河機糧	八元〇半六七元五角
高松江河機糧	八元一角六七元六角
島八尺河機糧	七元八角六七元四角

本廠紗　昨市各牌本紗行情如左

十六支紅團龍大包	二百〇三兩五錢
十六支寶象	二百〇六兩
十六支飛馬	二百〇六兩
十六支地球	二百〇八兩
十六支寶塔	二百〇五兩二五
十六支寶鼎	二百〇七兩
十六支牧羊	一百九十九兩
十六支雲鶴	二百〇五兩
十六支人鐘	二百〇六兩
十六支如意	二百〇七兩
十六支天官	二百兩
十六支日光	二百〇四兩
十六支三星	一百九十九兩
十四支蓮寶	二百〇二兩
十四支寶鼎	二百〇四兩
十四支醋虎	二百〇九兩
十四支如意	二百〇四兩

麵粉　二月十四日上海麵粉交易所做開行情如下

綠兵船前盤二月期粉	一兩八錢八分半
又　四月期粉	一兩七錢九分
又前市收盤二月期粉	一兩八錢八分半
又　三月期粉	一兩八錢四分
又　四月期粉	一兩七錢五分
又後市開盤二月期粉	一兩八錢九分
又　三月期粉	一兩八錢五分
又　四月期粉	一兩七錢九分
又後市二盤二月期粉	一兩八錢九分二五
又　三月期粉	一兩八錢五分
又　四月期粉	一兩七錢九分半
又後市三盤二月期粉	一兩八錢九分
又　三月期粉	一兩八錢五分
又　四月期粉	一兩七錢九分半
又後市收盤二月期粉	一兩八錢七分
又　三月期粉	一兩八錢四分半
又　五月期粉	一兩七錢九分
又　四月期粉未開	
又　五月期粉未開	
綠炮車後開二月期粉	一兩七錢七二五
又　三月期粉	一兩七錢七二五
又後開二月期粉	一兩七錢六分半
紅[illegible]車後開二月期粉	一兩七錢六分半
又後盤二月期粉	一兩七錢七二五
又　三月期粉	一兩七錢六七五
綠山鹿後盤二月期粉	一兩七錢三二五
又　三月期粉	一兩七錢二二五
昨市麵粉交易所二月份股票開五十二兩	粉市共[illegible]二十二萬五千包

煤油　昨日各種煤油市價如左

美孚老牌（每箱）	五元四角五分
老虎牌油	五元三角五分
老魚牌油	五元四角五分
僧帽牌油	五元〇五分
僧帽散倉	四元二角五分
鷹牌老牌	五元〇五角
鷹牌散倉	四元二角五分
十字牌油	四元八角四分
十字牌油	四元〇四分
紅星牌油	五元四角五分
幸福牌油	五元三角五分
花旗牌油	五元

苧蔴　本埠苧蔴市況近緣洋莊採辦貨存貨不足市價飛升茲將行情如左

頭號月絲白蔴（每担）	二十七兩
二號月絲白蔴	二十三兩
頭號寒蔴白蔴	二十六兩
三號月絲白蔴	二十二兩四錢
二號寒蔴白蔴	二十兩

荊油　昨日各種荊油現市行情如左

貫通荊油（每担）	十七兩
不退荊油	十六兩二錢
沙市荊油	十五兩
溫州車油	十四兩八錢
台州車油	十四兩
米心淨白	一百〇八兩
川占統貨	一百〇六兩

西藥　本年度溫州頭貨業已照發起各客數交易已見然未沃合將市價如左

超等西藥（每担）	四十二兩
頭等西藥	四十兩
二等西藥	三十八兩
三等西藥	三十七兩
四等西藥	三十六兩

北京寶源方銀樓加給純足赤飾金　每兩出售念六元正　大洋合銀一元六錢計算本牌飾金可較他家舊飾金（十兩〇九分）開號英界[illegible]交[illegible]口北京[illegible]路頭東[illegible]第中央二二五八八一[illegible]

世間第一佳本　宋拓淳化閣帖　現已出版　預約諸君請即憑券取書　▲珂羅版印三大冊▼　▲定價大洋十二元▼　有正書局謹啓

有正書局新出　日用工業叢書（第一編）　一定價一角二分　[illegible]以牙粉齒牙[illegible]水本書載以上三者博采歐美最新之製法及方劑分別敍述詳晰簡便極易仿法製造末附藥品釋名尤便參考有志日用工業者宜人手一編

十二旬[illegible]之減少。中國須賠償至數千萬元之鉅。試問我國學生市民。被毆斃死。[illegible]隊不能撤退之口實。我政府不明日本的用意。發布繼續命令。痛責自國軍隊。恰上了日本的圈套。此外厭棄軍事協約理由及利益甚多。俟他日有工夫時候。再來與國人商量罷。（完）

[illegible]報告代表須知（一）證書須填寫清楚。以便註冊簡捷。（二）旅館。須任何等價錢。屆時有人送至旅[illegible]長派定。但由大會公舉者不在此例。（七）除星期日（即主日）外。大會開會時間。每日上午全體會[illegible]分仰各學校一體遵照辦理切切此令云[illegible]事慈飛以重定章而維學績是爲至要等因奉此合行

新舞臺二月十五日日戲價目　二等一角　頭等二角　特廂三角　特廂四角　月樓五角

張順來　劉漢森　李祥麟　劉漢走　陳臣穆　曹小甫臣　汪優游　趙文達　周鳳文　夏月珊　潘月樵　夏月潤　張德祿　潘海秋　夏月華　鍾鳳林　李小珊　潘桂芳　趙君玉　許奎官　王九林

雪山　前　後　本　捉　拿　康　八　全本孟姜女

新舞台二月十五夜戲價目　二等三角　頭等三角　特廂六角　特廂七角　月樓一元

倪金利劉　曹甫亮備　夏月潤馬　潘月樵曹　陳小穆　張順來　潘桂芳　周鳳文　趙君玉　潘月樵　許奎官　張德祿　汪優游　夏月潤　夏月珊　周鳳文　趙文連　許奎官

十二本刁劉氏　濟公活佛

法界共舞臺男女合演二月十五西歷清明日戲

孟鴻羣　趙月樓　梁俊鴻　許鴻　許　王蘭春　王逢春　呂月來　馬金培　小金鑽　小寶義　薛銀麟　小金翠　小金鈴　朱榮奎　朱潤泉　露蘭春　張菊芳　葛玉廷

法界共舞臺男女合演二月十五夜戲

薛銀麟　梁俊鎖　蔡紫紅　詹潤泉　呂月來　小金鑽　謝水福　小寶義　小金培　露蘭春　許鴻蘭　小金鈴　小金翠　張菊芬　木子君　薛銀麟　五麟童　朱榮奎　小琴仙

華車五龍十　三本宏碧緣

廣舞臺　北四川路虬江路　西首樂里路官

特聘粵東等金鈸鑼全女班全副新箱特別活動電影布景

二月十五日演雙鬪　落花　夜價　三氣　萬女　金鈴護

天蟾舞臺二月十五禮拜六日戲　四等一角　三等二角　頭等四角

董彩霞　吳彩霞　張宏聲　李寶琴　羅小寶　林樹森　李紹先　白牡丹　李吉瑞　時慧寶　八歲紅

大舞臺　河東　度梅　(樊江關)　訪友　大減價　夜五十　八角　七角　四角　二角　一角

天蟾舞臺二月十五日夜戲名角拿手傑作

時慧寶　八歲紅　蓋叫天

講堂　鬪志　乾坤大圈　攜琴訪友　道遙津　新長板坡

李紹先　白牡丹　羅小寶

二度梅　金殿瘋　樊江關　寶蓮燈　取城都　新長板坡

天蟾舞臺二月十六日紳商煩演好戲綉佈

羅小寶　李紹先　蓋叫天　林樹森　白牡丹　時慧寶　八歲紅　李吉瑞

空城計　玉堂春　三本鐵公雞　(獻　四　施

◎進口◎　◎出口輪船◎

新愛倫影戲園

二月十三日禮拜晚準演　大部偵探長片　第一集　第二集　頭本　二本　三本　四本

◉怪俠◉　全部十八集計三十六本

中市愛倫舊址

大部第一女偵探長片　六大集十二本

女偵探蒲露提

在美今天禮拜五加演特別日戲　界海寧路

今晚戲目

上海大戲院　北四川路虬江路口即美租界

今晚準演　歐美戰報　家庭　幕聲

美容霜

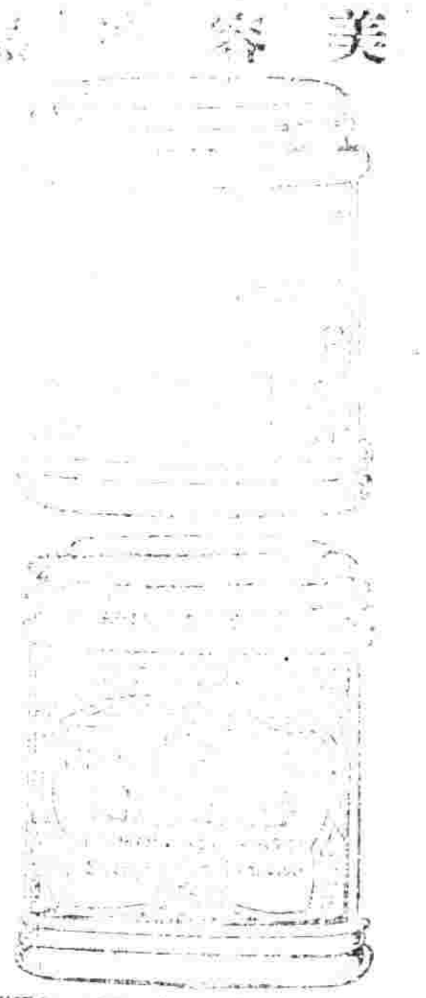

價目　自一角至五角

上海　行所　上海　廠所

歷代古人的第二集出版

新出　對聯

上海　崔氏　香臘藥房

上海信通股票公司廣告

本公司辦理代客買賣洋各種股票及計算多少價格外克己　各界諸君如有交易即請惠臨面議無不竭誠招待倘蒙惠顧無任歡迎　本公司設在英租界河南路如意里口二百九十七號　電話中央一〇八八

瑞臨澤篆刻潤格

石章每字二角牙章每字三角收件處上海望平街有正書局及棋盤街掃葉山房　樣詩寄郵票一分　番蘭史　吳倉碩　周慶叔　狄楚青　鄧秋枚　黃賓虹　代啓

滬杭甬鐵路滬杭線行車時刻表

松江嘉善嘉興硤石長安杭州閘口

閘口杭州長安硤石嘉興嘉善松江

本埠新聞

●公讌美銀團之詳情

本埠上海總商會○上海縣商會○美國商會○於昨晚七時半○假座總會西飯店○設宴歡迎美國摩根銀行團代表德那門君○與宴者如唐少川○王正廷○朱葆三○沈聯芳○唐露園○方椒伯○徐恩元○聶雲台○傅筱庵○鄭陶齋○邱培之○唐華九○席聚星○王一亭○湯節之○謝介安○楊小堂○闞鐸之○沈寶昌○程松聲○索克思○項松齡○密勒○派特生○保定耳○馬利孫○中美官商名流三百餘人○廳中滿佈中美國旗陳設華麗○又復西樂悠揚○花香馥郁○由美商會會長大賚君主席○聚餐既畢○主席起立○代表美商致歡迎詞○次朱葆三君代表華商致歡迎詞○次拉門德君答詞○直至鐘鳴十一下○始各盡歡而散○演說錄後○

▲拉門德君之演詞　美國對中國○友誼素來強固○退還拳亂賠款○即其一證○此外亦恆圖表示其對華友誼○但頗不易為○即如美國近屆政府對於外人投資於中國之政策○向不相同○但就全體言之○美國實信任中國之富於天產○其人民之勤儉○與品性之完美○余希望美國此種信任華人之心○不久可以具體者視之○大戰以後○世界財政經濟及政治○莫不有大變動○吾美國思想上亦有一種變化○其進行頗鮮衝突○更觀政府當局從長磋商○多次會議○至於結果○目前不便宣布○惟日銀團希望得日政府之許可○而早日加入新銀團○並令條件提出○願與英法美一律○如是他日四國銀團果成立○則其政策將若何○諸君在中國必願聞之○所云政策一節○余祇可略言之○因銀團在今日尚未成立○故不能預定其政策○再余此次來華之目的○實為觀察中國情形○同美國報告○俾該銀行團可熟悉中國內容○再余來華○專誠探訪全局○並諮詢他人之意見○故余此次來遊東○非不為一強固之銀團發表主張○雖華人遊從之○余今當代表美銀團宣言○新銀團決不干涉中國內政○想英法日三國○亦必與美表同情也○因中國之政治○應由華人自理之○至於勢力範圍之說○乃爭地奪權之政策○美政府於發起新銀團時○即立志避免此種爭攘之勢力範圍○實以勢力範圍之存在○不獨有害中國○且於全球不利也○總之○銀團一旦存立○必尊重中國民意○如余所述各大事業○外人欲助中國發達之○先必得人民之允許○始可共同進行○苟華人有所猜疑○則外人必失敗○余之夥友已故之摩根君曾云○『余情願借出一百萬元○用人格為抵押品○勝於世界各種財產』○今後美國與他國公同借款與中國○亦願依摩根之言○復以中國天然富源同大○且中國人之人格與儉樸誠實○乃為世人所久仰也○余深望在座之華人諸君○諒余之言○而得與各國人携手偕行○互相扶助○而滿除誤會○余又希望中國首領始終用其聰明○為公眾服役○況組織此新銀團乃一重大職務○今英美法日四國將担任此重務○試觀近世來英美之所為○大半為全世界設想○今新銀團來中國○亦將本其為世界出力之精神○以助華人發達其工業○擴張其交通○如此以後○中國人士當可與各國人士互相信用○而實行四海一家之目的矣○

▲大賚氏之演說　今夜吾人對於拉門德君○當表同情之歡迎○吾人知拉君之來華○係為美銀團代表○渴欲組織國際銀團扶助中國事業有所磋議○此事曾於去年出美政府意○而得英法日諸政府之贊同○四國之用意○同極偉大○蓋欲使東方經濟商業及政治上者見進步○歐洲大戰中○吾人已知通力合作之易於成事○故今日亦欲通力合作以助中國之發達○中美國民彼此本極親善○歷年以來與中國和衷通商○而中國貨品之輸入美國者○亦頗不少○一九一六年○價值三千九百萬元○一九一九年○則增至八千九百十萬元○此由蘇運往○十年前後○相去不可以道里計○今中國雖紛亂不寧○但由君主變為共和○固不能免此一番紛亂也○中國亦然○富源未盡開○人人多知之○然中國之工力亦為一種富源○昔吾美造橫貫大陸之鐵路時○中國工人之來美工作者○頗不乏人○後多久居於美○成為土人○今且各出其所有○謀中國之進步○而使中美商業日益進步○即此次大戰○中國以工力參戰○亦殊有功○中國人服兵而好工作○其所以效勞於國家者○亦殊非細也○中國實未貧○果使富源開發○運輸進競○教育發達○則他日必不乞貸於人○且以貸貸人矣○凡吾外人○皆知中國已大有變動○觀夫學生之活動○新教育之發展○與報紙之增多○皆為中國之新精神○今之中國必須自救○外國之金錢與商船發明品等不足以助中國○到處歡迎本國之能從事於斯○其有益於中美兩國○不待言矣○

▲朱葆三氏之演詞　余今晚竭誠歡迎拉門德君為中國人之摯友○拉君之來○專為調查中國實情○吾人希望拉君回國必能將中國人民之情況與土地物產之廣博○報告美人○將來中美二共和國必能格外親善○互相發達○我中國今欲開發富源○必須依賴外資○美國向來投資○尤所歡迎○余敬祝拉君與在座各美資本家康健○

本埠中美商會等○定於昨日午後七時半○公宴拉門德氏於虹口禮查西餐館○屆時中外來賓先後到者○計三百餘人○依次入席○一時觥籌交錯○甚形熱鬧○查拉氏此次來華任務○係加入英法日三國財政家所組織之國際新銀團○擬由此新銀團貸款與我國政府○以供發展交通○改良幣制○與建西來等之用○極關重要○全國商民非常注意○茲將關於是日與宴人物分錄於後○

▲銀團方面　領袖拉蒙德(摩根公司)顧問斯密司(波士頓法律家)參贊支根(紐約界著名人物)書記鐵爾福特(阿卜德銀團之書記)隨員倫道附夫(道路工程師)威廉士(戲曲家)麥克里米(隨中)

▲上海方面　(中)楊小川○徐恩元○朱葆三○沈聯芳○宋漢章○錢新之○席立功○沈仲禮○張鶴雲○傅筱庵○陳炳謙○顧馨一○王一亭○王綬山○湯節之○王伯衡○周金箴等○(美)辟脫○依禮克生○費信惇○斯迪○沈更○白舸司○魯文司丁○楞德等○

●伊氏贊成添設華董意見

大陸報云○英人李德立與伊斯拉○將於本屆納稅人會○(七日)提出一案○使工部局董事○加至十二人○而西三華董○李伊二人之意○以為工部局所提議之華人顧問委員會○不能實行○容易引起中西人之惡感○而且危險○故主張加華董○伊斯拉(即新康主人)昨向人云○華人之精神○已大改變○吾人應將同居一地之人○併合一起○共同進行○不可遺出反對派○遇危急時○易生衝突也○又云○吾人已告華人○如用正當之法○要求市民權○有希可望○至於今工部局主張之華顧問○在華人決不滿意○在地方上○亦無用處○上海華人○因認上海為外人租界○但若華人深知在市政上○應同有代表權○故李德立主張○加三華董○余贊助之○大約納稅人○亦必贊成之○此三華董選法另定○而資格○則與西人一例○再上海西人均自共和制度之國來○必贊成人民參政之原理○今上海則全由西人管理○而華人則佔居民之一大部分○上海果然為一西人租界○惟我人已允華人居住通商○我人亦未喪失何權利○況西董仍有九人之多○三華董未必能為所欲為○因三華董不能謀掠租界○或把持全局○反對者○或云三華董將操縱全上海○決無之事○惟此三華董○既在工部局內○可以代表華人發表意見○又能傳達工部局決議之事與華人○若此次納稅人通過此議案○則華人必大悅○且可明白政府組織之法○可以促進中國政治觀察○若夫委員會之法○決不能實行○因顧問所處地位○祇有名而無權○董事則有實權○今若華董顧問強西董有所為○必設備華○二者之間○最易生惡感○結果○工部局必將不顧及顧問之忠告○而自行其策也○再華董之說○不為創舉○香港與海峽殖民地之工部局○均有華董○但不佔多數○故有時一計之行○華董爭反對之○及投票○仍以大多數為準○今華人要求市民權○並無把持上海全局之意○亦不欲佔侵西人民利○僅上所規定之權利○俾欲發表其意見○及不□遠○而得公平之處置而已○況一旦華人參與市政○則界內中西人之感情○必日益切密○再華人顧問一層○如實行後○工部局必發大不便○因顧問任何時見○故余對此層○實不贊同○若夫華董○則地位主張○工部局萬不能置諸不聞○雙方或不免生意見不同○有時因亦反對某事件○但必依大多數之投票許可○而許可之○抑有進者○吾人平日常以發揚英美人共和主義之印刷品○供給華人○吾人今日正可乘此機會○實行此主義○使華人亦得加入市政管理○與幾與西人一例○余甚望納稅人通過李德立之提議案云○

●關於市民權之箴言(連動)

昨日字林報載一投稿○述及華人加入工部局事○時文之用意○乃警醒華人○於運動市民權之時○切不可蹈中國官吏之敗德○即貪婪與行賄是也○投稿者云○字林報於三十年前○曾有多篇論說述中國人之德性○獨惜華人缺少誠實之美德○中國人士○無上無下○皆犯貪婪之病○故國家亦終無興盛之日云○今已在三十年後○中國政體雖變○而此惡習迄未改良○華人視貪婪賄賂為一種巧計○每用腦力謀一國全之○但自西人觀之○實為一大敗德○目前某美國參議員○因犯賄賂罪即幽禁二年○昔日英國大文學士貝根○亦以接受不正當之賄物○而被罰四萬鎊○并幽禁倫敦塔中○今試問中國之貪官○能如是嚴辦○且亦其所為之不義財產乎○此即中西人之不同點○大西國行賄之事○固不能盡免○但輿論必指責之○且有法律加以懲罰也○下星期納稅人會○將提議華董問題○吾人極表同情與華人之欲參與市政○但華人應知一華事之行為○與全局有大關係○如其有不正當之行為發現○則市政之進行○必受影響○是以吾人極願華人為社會服役○乃為公眾信任之人○倘有人為華人運動市民權者○則當在納稅人會用口才說明一切○使納稅人無所疑○因此事與種族無關係云云○

●各團體反對借款函

中華民國學生聯合會總會等○致本埠工商學各團體公函云○敬啓者○年來北京政府○藉我國種種主權利權○抵押借款○以壓制人民○卵翼彼等之私○國脈日危○債台日高○財政有破產之虞○社會皆阢隉之象○聯合前途不寒而慄○近聞美國摩根銀公司○代表○拉門德氏○來組織新銀行團○事果如北庭必張其故技○以裁兵與實業等美名○歆惑人之觀聽○竟獲大宗借欵○以供彼輩○即舊國家政客中○思分餘潤○而利用何種名義○亦大有人在○無論北京政府○用何種條件○借行借欵○或南方軍政府○為人所極端反對○頃值拉門德君抵滬○除推代表日晤○面陳前項意思外○倘乞各團體一致進行○請其勿投資於雙方之官僚武人○至級公誼○專此敬候公安○中華民國學生聯合會總會○上海各界聯合會○中華民國全國各界聯合會○上海學生聯合會同啟○

●女界歡宴拉門德夫人

上海中國女士○定於本月四日下午四時至六時○在商務館○開茶話會○恭請拉門德夫人○及他美銀團與美絲商諸夫人○除已發出請帖多份○屆時希望可有二百八人入座○茶會中○不限婦女男子○亦均招待云○

●美國四銀行歡迎拉氏

大陸報云○上海四美銀行○即友華花旗聯合與菲律賓○共請拉門德於禮查飯店○表示歡迎之意○屆中美經濟財政家多列席○美領事亦在座○餐畢○主席花旗銀行葛蘭君起立○歡迎各客○再由友華總理介紹拉門德演說○拉氏起言○首述銀團之由來○及已往之事蹟○彼在巴黎時○充威爾遜財政顧問○發起此事○繼云中國之需要○及中美親善○又述及其在日本時之所為○云日資本家○已允加入銀團○不再有何要求○惟必先得日政府之可云○

●王正廷昨夜北上

歐洲和會專使王正廷○由歐回國○抵滬後○政府迭次電邀北上○商議對外方針○於是王君訂定昨日二日起程北上○通電路局任淞山局長○聞悉之下○飭令車務處○預備特別花車一輛○於十一時附掛夜車北上赴寧○聞本埠政界要人○以及各團體與軸○均親至車站歡送○頗不乏人云○

●船務棧房工會成立紀

上海船務棧房工界聯合會○昨日下午一時半○假四川路中國青年會殉道堂○開成立大會○到會來賓○有法國華工工務長蘇榮理○留法儉學會主任高博愛○吳稚暉○陳獨秀○沈玄廬○沈仲九○戴季陶○曹亞伯○孫中山代表○陳家鼐等○工商學各界團體均派有代表與會○該會會員○約有七八十人○屆時奏樂開會○該會正主任何鳳民未到○由副主任張福堂主席○首由主席報告開會宗旨○次請各團體祝詞○旋請吳稚暉先生演說○吳君略謂○今日成立之會○乃一工會○工業乃現世界最發達之一事○工會亦為今日至要之事○昔孟子嘗將勞心勞力分得之○當以為勞心者不必勞力○勞力者亦不必勞心○須各分工而為之○其時無一以為非者○至今日則無人已知其說之大錯矣○要知勞心者未嘗不勞力○勞力者亦未嘗不勞心○乃因孟老夫子分之太明○於是勞力者○意為我既勞力矣則不必勞心○勞心者以為我既勞心矣○勞力之事○是當歸之他人○而之勞心者○祇知從事於勞心○勞力者祇知從事於勞力○而不知其他○則工業如何能得其改良進步○蓋勞心者既不知作工○必無從由於改良勞力○既無工業知識○則更無從改良矣○即以現在勞力者工人之自覺悟○凡於工人業幸福之事○均當自己求之○不可假手於無事之人○專仰賴於他人○故當官宜提倡之云云○次陳獨秀君演說○略謂余問世界上最有用○是何種人○大家說是皇帝○大總統○官僚○或說是○完全反對○蓋世界上最有用之人○莫如工人○試觀衣食住等器具○以及輪船火車○無一物不是工人所造○試問皇帝○大總統○官僚○能造之乎○由此觀之○工人者○豈非世界上之最有價值之人乎○故工者○與非工者○當各有覺悟○(一)非工者○當自己慚愧○(二)工者○當自覺悟自己所處之地位甚高○當勉力同爭○至於工人之覺悟運動○可分第一步○第二步○第一步○日本已在運動○中國雖有其現象○然尚未實行○彼英美法等國○則已在實行第二步運動矣○第一步之運動○乃要求政府及資本家○給於優待○第二步之運動○則不必要求政府及資本家○給於優待○而自知其己處於國家資本家之地○欲達完全目的○非組織工黨不可○然中國工人○第一步尚未實行○誠可威慨○即使中國第一步運動已達目的○切不可引以自滿○當勉力實行第二步○非達到最後之目的不止○此余所希望於諸君者也○如能由此直前○越第一步之運動○即達第二步之目的○則余更所希望云云○次孫中山代表曹亞伯演說○謂余所希望於諸君者○(一)凡工人○不可干涉政治○(二)要知工人之所以達到目的○當極力負工人應盡之責任○作工人應作之工作云○次有中華工會總會陳家鼐○各界聯合會朱誠章○沈卓吾○法人蘇榮理○徐謂生等○均有演詞○次主席致答詞○次會員演說○末乃奏樂攝影而散○時已四時矣○

●紐約信託公司派員來滬

紐約信託銀行○為美國最大銀行之一○昨該公司派華人瓦客君○致函華友云○其意瓦客君上尉○紐總公司派來中國○辦理投資事業○將於本月二十日抵滬云○

●海軍司令署之職員

海軍部前令海軍總司令○將更調之海軍官佐履歷○造報備查○曾經藍總司令查造在案○茲本署各科職員○略有更調○經藍總司令造具履歷呈部○請予加委○茲將各職員銜名錄左○

參謀長何品璋　參謀任達昭　王景莊　葛保真
副官長陳毓亭　副官林賡民　高憲申　陳景鏘　魏經章
記官長饒孝樑　書記官李昭坦　池漢明
軍械科長張瀾清　軍衛科長吳光宗　軍醫科長
許世芳　電務科長陳翼宸　軍需科長羅序和　輪機科長王齊辰

●學生講演會定期開講

學術講演會第一次講演○原定戴季陶君講演國民經濟歷史的發展○後戴君因病未克開講○已誌前報○茲悉第二期講演○已定於本日(星期六)下午七時○請湯壽軍君講演人口問題○地點仍在江蘇省教育會○有志研究經濟學者○盍往聽諸○

●滬上金融之近況

字林報云○上月底○市面結束○計存銀三八七六○○○○兩○又二二五○○○○元○又銀條三四一○○○○兩○其中華商有銀六一一○○○○兩○與一三六○○○○元○一星期中○香港到銀條二五條○美國八○六條○法國一○一三條○上海運出銀條十八條○至香港八十八條至天津○又一○○條至廣州○又運銀七十萬元至天津○再上海運出元寶銀一○六○○○○兩至南京○四十萬兩至天津○銀元到滬者○計天津十萬○南京八十八萬○寧波長江一帶九十四萬○蘇州七萬○其自上海運出之銀元○則有二十五萬至香港○十萬至厦門云○

●法警盜取決犯之供詞

上海地方檢察廳書記官程冠吾○勾結煙犯劉刁根案內牽涉之法警丁進○並另一書記官唐少霞等○當由該廳將丁提案訊明○判押候在案○茲悉此案主要犯逃避迄今○為時已久○尚未弋獲○是以檢廳未便將案延宕○一面將丁進迅送審判廳○請予公判審理○昨上午十時○傳到檢廳書記官唐少霞○到庭候質○由審廳刑庭長會同郭檢察官○開庭審理○據丁進供○湖南人○今年四十歲○民國三年間○在檢察廳充當法警○向來公服務○不煩外事○此次程冠吾等賄縱煙犯劉刁根一事○法官自選派指○問官得供○問曰○檢廳法警○平日對於收發提發○若何辦法○答稱收發與提發○或由值日法警入內請取○或由書記官送來○均未一定○問官又問日法警辦公室之公務員○應歸何人承值○是否為值日法警經辦○答稱○定章確歸值日承辦○無如值日法警或檢察官傳喚○或書記官招呼○所以變通辦理○如值日無暇○由各同事代為幫忙○登記公務簿上○官又問○有法警不論往獄中提回監犯之後○如何安置○供稱向章犯人提到之後○必送入候審處○其中另分原被兩處○若關於私訴或附金者○則在被告候審處○若再候命令者釋者○則在原告候審處○而本年一月十五號下午○由程冠吾書記官持一提發到辦公室○放在樓上○命速提劉刁根○但是日值日○為法警朱寶昌○時適未往樓上辦公○另有一法警○將提發登記○祇書一提字伊即走開○由我名之後寫○即往提人○其時已有四下鐘○法警將劉提到○從後門而進○從放在原告候審處○是日候審處法警○為徐東恩○法警乃向徐報告明白○即往找朱寶昌不見○只得報告唐少霞○唐書記官○但此項提發○雖由程給○其中關記○為唐少霞所以投唐○無如唐已出外驗屍未回○一面程則站在辦公室門口遂向程報明劉刁根已經提到○程即下樓○命將劉開釋○並向劉稱○所有罰金收條○現因檢察官不在○明天來取等語○故此法警竟敢私開○乘空朱寶昌供○年四十二歲○在檢廳當法警○已有多年○是日檢廳往提劉刁根○法警並不知悉○其二我雖值日○但其他法警○亦公務海上幫忙○登記上次在某處公所亦不知道○徐東恩供○江蘇沛縣人○今年三十歲○民國三年○充當法警○本年一月十五號○確在候審處充看守○問官問曰○看守有無責任○供稱候審處留人犯○應分私訴罰金等名目○官又問○是日丁進可將劉刁根一犯交代否○答稱○並無其事○據朱寶昌供○年四十歲○高郵人○是日法警派在看守所○充當門衛○問官謂曰○頃據丁進供明○是日伊將劉刁根提回○係從後門而進○是由看守所門口經過○當時爾在服務時間○何曾目睹否○答稱○法警駐防門衛○只注意已押各犯○並出入行人○其他並不留心○請察○又據法警張漪清供○三十六歲○南京人○是日法警派在本廳大門門衛○官問曰○向章往監中提回犯人○應從何門而入○其丁進提劉到廳○爾可曾見否○答稱○並見丁進從前門進○並無一起○又據江煥章供○年三十六歲○服務三年○到廳當法警○今年一月十五號下午○計檢察官派往小沙渡驗屍○我並未隨往○但丁進同往○時適丁不在○又據法警王振元供○山東人○今年二十二歲○在檢廳當十七號法警○已有四年○是日派充服務○係十時至二時○即承辦內務○問官問曰○調查公務簿上○是日將劉刁根提回○載明旁注有將劉犯發還字樣○是否為爾所書○供稱不是○倘果將人犯放還○必須有檢察廳名片○問官得供○法警等○各執如前○經檢察官○略謂丁進盜取決犯一罪當成立○應按照刑律一百七十條辦理云云○丁進所邀之律師出庭○為之辯護○略謂此案檢察廳辦理○並不適當○且丁進始終無犯罪行為○今室上不究檢察員之處分○不辦書記官之罪○反究法警丁進之徒刑○本律師極端反對○況此項提發○亦非該法警偽造○請察○於是郭檢察官與該律師辯論終結○判令朱寶昌等六法警○各具供結呈案候示○丁進仍飭還押候廳官判遵○

●和艦抵滬之招待

江蘇交涉公署○昨奉外交部十四號電云○准和公使函○以和本國軍艦一艘准於四月三日到滬○屆時派員歡迎○以敦睦誼○并聞停滬日少○即須來京○並仰飭屬一體保護等因○楊交涉員昨已轉知交際科長招待一切矣○

●一星期之棉市報告

中美新聞社譯美商公司一星期棉市報告云○本星期市面無變動○紗廠殊鮮採問○產區區域交貨不多○棉戶仍在觀望○資金充足○借款利息亦不大○孟買棉上星期市價四百七十二元○旋跌至四百六十元○今日據報告○孟買市價又恢復至四百七十七元○但售出頗少○棉紗市面頗穩固○本地紗廠售出○七八月份交貨者○頗多○價格亦厚○日本二十支紗現貨漲價甚鉅○因抛盤所致○三月及四月間交貨者○價值相差至四十五兩云○以上述情形觀之○可見市價不至遽跌也○利物浦市價中等美棉現貨二八○六六便士○紐約市價十月份交出者三十三元七角五分○印度市價四七七元○

●天陰與農產物之影響

連日天雨不止○河水暴漲○據老農云○四鄉種植小麥菜子蠶豆○因雨水太多○根葉將爛○春熟收成○勢將不豐○以致昨日南北兩市米麥雜糧價格○均各看高云○

●日本水手持械行兇

日商三菱公司碼頭巡丁邱鴻生○因日本商輪竹島丸水手日人菜甲等○於日前攜帶違禁品物登岸○被邱搜去後○疑其與匪有暗通消息情事○該水手等○乃於前日清晨○各藏利刃鐵尺○上岸尋仇○將邱連戳數刀○並將左臂骨擊斷○復又推墮黃浦江中○經捕查見○上前勸阻○亦遭該水手等戳傷肩臂二處○始釋手携械回輪○旋由一百四十四號華捕聞警赶至○一面由停泊該碼頭之各舟子○設

戒烟奇驗藥方

鴉片流毒吾國人民受其害者不知凡幾矣有志同胞屢欲戒而不能○茲將戒烟神方列於後戒烟者照方配服○甘草八兩　川貝母四兩　杜仲四兩
右藥三味用清水六斤熬至半乾將藥用布去渣加入好紅糖一斤收膏每次服三錢或一兩作三次服亦可(照法)初三天每藥膏一兩加烟八分第七八九三天每藥一兩加烟六分第十十一十二三天每藥一兩加烟四分第十三十四十五三天每藥一兩加烟二分第十六十七十八日後每藥一兩加烟一分再服一禮拜以後不必加烟服畢此膏一料其癮若失並無難受及一切毛病奇方也

鬭妄救出版

天童密雲祖師因三峯出有五宗救一書特著此以闢其妄此書指示正途力闢邪見實為吾人出生死之明燈講佛學者固不可不讀修行人尤不可不讀也共三本定價大洋六角●揀魔辨異錄四冊八角●此外尚有●大乘起信論一冊一角五分●頌纂注二角●佛說三字經一冊一角●大乘百法明門論八識規矩一冊二角●歸元鏡一冊二角●海潮一冊一角五分
上海四馬路望平街有正書局啓

戒烟奇驗藥方

石藥三味用清水六斤煎至半乾將藥用布去渣加入好紅糖一斤或赤砂糖三錢或一兩作三次服亦可(四五六)初二天每藥一兩加煙八分第七八九三天每藥一兩加煙六分第十十一十二三天每藥一兩加煙四分第十三十四十五三天每藥一兩加煙二分再服三天每藥一兩加煙一分第十六十七十八日後每藥不必加煙服畢此膏一料甚若失並無難受及一切毛病真奇方也照期多服自然病愈萬無一失且精神強健極靈極效不可隱藥

鴉片流毒吾國人民受其害者不知凡幾凡有志同胞每欲戒而苦無良方近來市上所售戒烟丸藥多摻以嗎啡毒質雖可抵癮受害尤甚今得上海汪李濟堂印送驗效神方亟刊報端俾有煙癖者照此方配服百發百中曾已屢試屢驗萬勿加減一味如略加減則不靈矣

川貝母四兩　杜仲四兩　甘草八兩

法霧師援起○由一百四十四號華捕○併送同仁醫院求治外○旋據情同稟捕頭○飭探干少廷等○與日探中川岡島等○往查得此事○係因匪徒搶劫日本水手煙土六包後○曾經行跑三元與碼頭巡丁起衅○即將行凶之甲乙等四日人帶入捕房○轉送該管領事署審問口供外○昨日復將與搶土有關之張某等三人○拘入捕房候逐一盤問口供○押候今晨(即星期六)解送公堂訊究○

●可倫比亞號出險消息

大陸報云可倫比亞號已出險並未觸礁大約下星期二日可到上海云

●染業爭加酒資之辦法

上海寶山兩縣境內各染坊染業各同業坊家去秋因米珠薪桂承接各布號所染之布匹必須一律增加酒資若干以便維持工藝當經布號方面均能曲體此意量為增加其中未允加增者尚有數家近由該業公所邀集各坊主開會籌議對待方法公決未允加增酒資各布號暫停工必待一律允加後再行照常工作昨由公所通告同業各作坊一體知悉大旨謂染藝同工因米珠薪桂故於去年已未秋季向各布號請求增加酒資當蒙各布號體諒即自十月分起一律照加惟周益大鄭祥大萬昌恒大安和兆祥德大新廣和厚成等尚未照給迭次懇求至今未允不得已定於庚申二月十六日起將未付照章加酒資各布號工作暫停一俟俯允所請再行照常工作可也

●兩路近事彙誌

▲列車交會之辦法　滬杭甬鐵路車務總管以近日上下行各列車多有遲點際此新行聯運期間列車尤當彼此啣接一有遲延則影響於客貨之利害不淺故對於行車時刻異常認真稽察列車遲點緣由雖有因機車損壞速率減低然西各站布置列車交會之不定法務使列車久待客貨居泰半用特規定列車更改交會法則五條於昨日(一號)通告全路各站長遵行法則如左

(一)遇有一列車遲點則遲發之站宜電告以下之關係各站在交會站接電後宜先時預備將不誤點之列車更改交會庶幾不因一列車而牽動其他各車(二)列車宜分別特快車及快車慢車客貨車區間車貨車之次序斷不可以貨車而耽誤客車或以客車與區間車而耽誤快車與特快車例如貨車遲點在十分以上即宜留心詢問若在交會車站之上一站該站即宜將該貨車扣留電知交會站將客車更改交會除做此(三)各貨車已遲點時而客車亦遲點則交會站應酌量其時間確可不改交會時則仍令上下列車開至該站交會慢車與客貨車之遇著特別快車或快車時亦同(四)站長調度不善如使特別快車或快車遲慢五分以上之時刻查出當予以處分慢車或其他客車不因特別快車或快車之故而為貨車或客貨車區間車所牽延至十分以上者查出當處分(五)凡快車與快車交會之站有一列車遲慢數分一列車准點似不應更改交會但有時一列車誤點過多者亦可斟酌時間而更改之例如上月十七日二五次與二六次之交會牽連多誤二十五分之久其詳情開例於下上月十七日二次車到善時係二十一點十九分開時二十一點二十一分而二六次車到楓時係二十一點(○)八分開時二十一點三十五分共二五次到善時因已延誤十六分開時仍誤十五分而二六次到楓時祇誤九分因在楓等二五次車交會反誤三十分若楓站長先時預備更改嘉善交會則二六進站二十一點十八分開出加以楓善行駛時間十二分二十一點三十二分准可到善而二五次停留在善交會則二十一點三十三分亦可開出如是二五次在加善不過多佔十分而二六次可在楓少停二十五分兩相比較則誤時之稍者由楓涇站長不先時預備更改交會之故如能先詢石站再詢善站將列車誤點分數和算明白即電請善站更改交會而免此乃楓站長以二五次係與滬寧接連之車段六次係貨車故不更改理由未始不是二五次車多遲二三分鐘上可以趕上二六次多誤二十五分則尚可趕上[illegible]總之一列車誤點在交會站之上下一站宜留心斟酌注意例如二五與二六原在楓站交會則嘉善與嘉興石湖蕩松江均宜將二六與二五行駛時間之運行情形詳告楓涇以便楓涇先時與善站或與石站設法更改交會且滬杭甬路除電報外尚有電話可通站長儘可由電話先行接洽再以電告實行云

▲旅客游杭之紛起　本月二號三號係西節及國恥紀念日各機關均停止辦公於是滬上中西人士之趁此機會作西子湖遊者○接踵連翩滬杭甬鐵路下行車(由滬赴杭)各車乘客異常擁擠該路車務總管為預備各團體旅行請求特先期將全路各站備用客車集中上海北站以便隨時加掛又因近日乘客數多尤以赴杭之夜快車為最故昨日(二號)特電令上海南北兩站自即日起往來夜快車上各加掛三等車一輛至再電取消為止昨夕為假期前一夕故搭客倍多北站尤甚該站長除照例加掛三等車一輛外臨時又加掛二等車一輛總計南北兩站赴杭乘客不下六七百人當此春雨連綿而游客仍不為之減興可見近來國人旅行之思想較前為進步也

▲放假兩日之命令　滬寧杭甬兩路管理局昨奉交通部令以本月二日係西國令節及國會紀念日五日係清明節凡各機關應皆休息二天云云該局長任小山當於昨日轉飭所轄局內各科以及工務機務車務總務等處於上開兩日一律懸掛國旗停止辦公惟須酌留辦事員一二人辦理臨時要公維各站仍照常辦公云

●青年會童子部旅行蘇杭

本埠青年會童子部員八十人預在滬杭甬路局購得團體車票於昨(二日)乘七點三十五分夜快車赴杭旅行訂定星期一回滬另又童子部員三十餘人乘滬寧七點五十五分快車赴蘇旅行當晚返滬云

●奉賢同鄉會常會紀事

奉賢旅滬學生同鄉會前日在曲東公所開第一次常會首由會長報告經過情形次請利賴大學教授沈楚經演說[illegible]次由會員陸主沈介陸祖德等相繼演說次討論進行事宜公決以假期機會服務社會[illegible]一切改革問題是日有國樂遊戲以助餘興比至散會已鐘鳴六下矣

●松江旅滬同鄉會開會紀

松江旅滬同人於三月三十號假四馬路申錦里源吉旅館開春季常會與會者甚衆開會時提議松江中學楊校長辦理不善請人士商公訴此案對於故鄉青年前途關係甚鉅不忍緘默○經衆決議由本會繕具公文呈請省長及教育廳長派員徹查以重學務云

●車站路展寬路線

滬南工巡捐局長姚石蓀近因整頓路政事宜前日開董事會提議界內車站路之路線本已規定四丈副查核該處地面甚為擁擠茲照原定寸尺恐礙交通不能利便是以公同決議將該路放寬路線一丈共成五丈在案昨日發出布告略謂照得車站路之綫原定四丈近因該處交通日繁路面頗形擁擠不得不量為放寬現經酌規議改定該處路綫為五丈以資利便特此布告

●青年普益社訂期演講

大東門外青年普益社創辦以來已屆五週會務逐漸發達對於社務事業頗注意茲擇於陽歷四月四號即星期日晚七時半請顧鴻生君演講對於該社之感想楊家奪君演述該社五週大事並有音樂隊及唱詩班等以助興云

●清明節禁止迎神

上海邑廟各管首向以清明日仍援循例舉行舁神出會具呈警察廳已經禁止在案茲又有浦東鄉民推舉吳竹生等具呈到廳請援例議神請予照准等情乃奉徐廳長批謂呈悉查迎神賽會最為惡俗勞民傷財無裨實際且本埠為通商口岸人類不齊一經迎神賽會即有地棍流氓溷雜生事是以歷經各官廳嚴禁舉行在案今官廳此種禁令並非故拂輿情亦以職責所在不得不預防危害耳若於迎賽一事亦不謂然一則曰迷信者流一者除災降祥恐遭神之干再則曰防疫之說者在慎重衛生研究治療方法具徵事理通達不為習俗所移深堪嘉許至謂民間相習相沿牢不可破亦屬實在情形惟該具呈人等既由各鄉民公舉為代表其平素為鄉民信任可想而知應即由該具呈人等善為開導總期各鄉民憬然於消災防疫另有其道與迎神賽會無關庶幾迷信破除地方免生事端如是不獨弭患未形且亦藉改良社會之一助也此批

●大來洋行地基交涉之爭執

上海縣知事昨調宰浦東塘工善後局文云為調查事案照民國九年三月二十三日奉交涉員調[illegible]准美領函稱浦東大來洋行地即第二十一千二百二十四百零四兩號本年三月九日即星期一下午業經會勘並由到場各道將[illegible]結果[illegible]第一[illegible]二千二百零二號遺[illegible]題議決此[illegible]可以填塞[illegible]築陰溝一道以便潮流出入即[illegible]局將應繳升科價目若干照本署可也第二條即有單地南[illegible]項學校未繳問題大來洋行已允照繳一併將數目示明即行照辦第三條即[illegible]題按照原議該租戶已將此路劃[illegible]路計地若干應由契稅數除出但道契內仍須批明此地係大來洋行自願永遠讓出可為築路之用第四條即該號西南隅所有地一方之田單問題[illegible]國官廳以該田單所載四址[illegible]署之意此中何以不將中國官廳[illegible]一切[illegible]

●商界聯合會創辦義務校

五馬路商界聯合會[illegible]務將[illegible]君因[illegible]一[illegible]實屬多數[illegible]義務學校一所額定一百名入校肄業[illegible]學費[illegible]聘[illegible]擔任教務[illegible]開校授課矣

●兩西捕請假回國

駐[illegible]二號西捕[illegible]五十六號西捕[illegible]生[illegible]九號西[illegible]張[illegible]二十[illegible]

●法界天主堂舉行彌撒禮

昨[illegible]法公[illegible]路[illegible]停解[illegible]北門外天主堂[illegible]施[illegible]前往[illegible]

●少年宣講團調查社會教育

本埠少年宣講團九屆[illegible]調查[illegible]陽[illegible]

●湖南獎券訂期開彩

湖南水災[illegible]運商[illegible]開[illegible]云

▲書訊　昨承[illegible]月刊一期[illegible]三十四號[illegible]各一冊統此謝謝

時評　三

◉工力

美商大資氏謂吾國之工力亦為富源之一種所惜吾國擅此大利多漫不加察遂使游民載道轉為閭閻之害斯亦大可太息矣且吾國人民之勤懇與夫工資之低廉在在均有超越他國之處儻移墾西北諸地吾知不出十年將有極良之效果惟此時尚乏此種有魄力之人物出而肩此重任坐使工力之富源終難望其發展耳

兜安氏秘製保腎丸

背痛風濕水腫臂筋痛腦系痛膀胱炎石淋等症皆屬腎經虧弱所致此丸乃內腎各病最佳品

背痛乃腎弱之初兆若因循不醫久則成為痼疾或變生其他較重之症此丸專治腎弱所致一切病症效驗特著患者試之

各藥房均有出售每瓶大洋一元四角 每打十四元

上海兜安氏西藥公司啓

闢妄救出版

天童密雲禪師因三峯出有五宗救一書特著此以闢其妄此書指示正途力闢邪見實為吾人出生死之明燈講佛學者固不可不讀修行人尤不可不讀也共三本定價大洋六角 ●此外尚有●大乘起信論一冊一角五分 ●揀魔辨異錄四冊八角 ●大乘百法明門論八識規矩頌類集注二角 ●佛教三字經一冊一角 ●歸元鏡一冊二角 ●欲海深源一冊一角五分 上海四馬路望平街有正書局啓

小時報　附錄餘興

第一千二百九十號

小言

◎三字定終身　(S)

自靳雲鵬組閣以來。不是請假。就是辭職。或是缺席。豈內閣與人生相似。各有其命運。即各有其狀態與。昔有善相術者。以四字定人之終身。若靳閣之終身。則僅三字可定耳。三字維何。即假。辭。缺。也。

國內無線電

◎與名妓馮某有關係之某公子。因內閣風潮已暫行斷絕。嗣改叫徐某。不數月亦腹彭亨。如五石瓠。現閣潮又在醞釀中。(愛痴)(2)(蕪湖無線電)

◎北京現正籌備庚申花選。事當選。得有獎品額數。以一百名為限。資格以海吟小班為合格。取材以色姿為主體(3)(幻霞)(北京無線電)

特約馬路電

◎梅蘭芳琴手茹來卿。昨午(二日)先行來滬。已擇定大慶里二弄為梅郎行轅(野馬)(2)(大慶里專電)

◎香國選舉大會事務所。用電燈綴成一聯云。洛第無人粉黛三千爭選色。護花有主金鈴十萬繫高枝(3)(野馬)(英華街專電)

國外小新聞

●美國禁酒近訊

▲政府大買其酒　(允臣)

美國紐約論報云。國會近因禁酒問題。特開非常會議。蓋禁酒條例已列入憲法中。實行于預期。值洋三十億萬元之酒料。將不值一錢。而酒家行將受經濟上之打擊。必致破產無疑。爭議良久。遂採用二策。第一係法蘭腦安斯省民主黨派代表提議。政府宜羅集全美酒料。負担損失之責。其二。政府宜出資命稅務總司收買民間酒料。以歸國有。然後發給執照於各酒家。限定年數。務必消售淨盡。此際人民莫不讚諾。衍總稅務司依法頒行後。則立法院經費亦可由此供給。今據確實調查。全美所藏酒數。尚有六千萬加倫。酒主咸將證券抵押於銀行。一待市上有酒。後則此大批酒料復可活動。苟政府發給執照。限定年數。消盡不難。辦到國會雖贊助此舉。然未便復開酒禁。使人民再沈湎其中。惟用作燃料。製造藥品。及科學上所必需者。則將法律所允許藏酒區域。將擇中央地點。以便保守。令政府收其之酒(已)

法國戰地現狀(三)

(白龍新築街道)

達二百五十樓。民間約百一七十五樓。然政府尚無切實具體辦法云(門)

●褲中藏酒

▲發生法律問題　(元)

美國禁酒極嚴。並有種種條例。不許人運酒售酒與製酒及飲酒。日昨紐約一飯店中。有某客藏酒一瓶於褲中。方取出欲飲。為一法警所見。拘至法堂。控以運酒飲酒之罪云(3)

●政潮中之風雅事

▲博士做詩　(鈥)

日本運動推翻原內閣的浪已遍全島。京都帝國大學田島錦治博士也贊成此種運動。但是他的方法却從風雅方面下手。現在將他的詩錄出來。送大家看看。也算得騷壇上的雅意。灰色議員心動處。白頭宰相否收時。青天霹靂市公者。院外狗逃鵝亂飛。聞一時和者頗多云(3)

國內小新聞

●水門汀橋

▲美國創聞　(允)

美國洋海洋省近建一水門汀橋。其長六百七十八尺。有橋洞六。建築者係名工程師愷茨經營。煞費苦心。此橋建築極形鞏固。純用水門汀製成。絕無他物混雜其中。美國科學之發達。由此可見一斑(3)

●太監行兇之詳情

▲貝勒夫人受傷　(A)

清室洵貝勒府太監鍾增祿。向其服管行兇一節。曾見專電。茲將該勒貝呈宗人府原文錄之於下。以明真像。其文云。部王衍為羅貝勒載洵門上。該太監行兇犯上。亟行呈報事。竊本月初九日上午九鐘餘。本貝勒夫人正值病中。行至西裏間安息將息之際。突有本府散差太監鍾增祿。蹬樓逕欲進內。適本貝勒在外間觀書。因該太監行跡可疑。當時連聲喝阻。該太監竟諸不理。隨即進入西裏間。不容分說。由袖中突出尖形短刀。向本貝勒夫人猛力[illegible]。以致右腿下方及項下頸傍。迭受刀傷數處。本貝勒夫人極力支拒。忍痛坐起。而該犯復拔刀[illegible]。時有本府護軍校李謂桐將該犯之握刀力抱持。未予刺入。該犯乃回刀向乳際狠扎。以致受有重傷。當經[illegible]該犯轉身復向本貝勒連刺兩刀。幸未命中[illegible]毒狠無比。倘[illegible]等聞風奔救[illegible]令迅速當即電[illegible]試一面延醫[illegible]豬查該太監鍾增祿服役未久[illegible]恩養之恩[illegible]萬國絕無僅有之事[illegible]繁通資詳常[illegible]辦理可也云云。又聞該太監因貪[illegible]去秋因私[illegible]當鋪未遂之人。不知該府因何不細察[illegible]

●北京將建通俗新劇場

▲若干籌備　(A)

京師教育會為改良戲劇起見。現有一部會員提議籌建一通俗新劇場[illegible]籌備一切云

本埠小新聞

●新娘忽發神經病

▲喜燈笑話　(食民)

寓新閘路某康里南弄關某。去冬娶妻。重聘北成都路餘慶里鮑某之次女。擇昨(一日)為結婚之期。賀客盈門。至拜堂時。新娘忽然昏倒於地。口中大罵不休。後經喜娘扶起。在堂前亂跳亂打。新郎頭帶紅頂鍬成粉碎。隨時報知神宅。謂係素有神經病。今因行禮太多。舊疾復發。是晚與喜娘同臥。並未成婚。是亦結婚聲中之奇聞也(3)

●盲童學校演戲

▲十日十一日兩日　(乙)

上海盲童學校每年必演戲籌資。以充經費。今年定本月十日與十一日。在[illegible]配克[illegible]十四日在大舞台。戲券分一元[illegible]元由各校學生竭力促售云(3)

科學小新聞

●新織襪機之發明

(鏘聲)

漢口魏家森氏[illegible]發明一種織襪機器。其形式與舊[illegible]機器能自由上下。勿須人力挑撥。每日可多出[illegible]打。尚為優美之品。郭君已呈送實業廳立案。請予專利矣(3)

●飼料與乳汁之關係

(石)

最近美國農務家研究乳牛。乳質之原何良劣純視飼牛之食料若何。如其食乾草或苜蓿者。產乳量劣而淡。其專食田中青草者。產乳既濃且多。而孩童食之亦可免於[illegible]以及血斑症云(3)

全國高等小學文成績　文庫　乙編

文庫　全國高等小學國文成績　上下冊　[illegible]
作文　[illegible]
取用　[illegible]
題目　[illegible]
成章　[illegible]
豐富　[illegible]
文庫　全國中等以上學校[illegible]
作文入　[illegible]
白話　[illegible]
注音　[illegible]
學生　[illegible]
一二價　[illegible]
文藝　[illegible]
文集　[illegible]
崇文書局　上海四馬路中市

大革新　大減價　一月　表一只　贈金
[illegible]

行草大字典
連史紙印六冊一元　八角　有光紙印六冊二元　二角
[illegible]
上海望平街北京琉璃廠有正書局發行

呂宋白棕繩
本公司自運呂宋白棕繩[illegible]

吉屋招租
[illegible]

地皮招租
[illegible]

上海石路　太和大藥房　總發行所
各埠藥房均有批售

六零六
專治梅毒　花柳毒　筋骨痠痛　膿瘡　腫爛　濕毒　瘰癧　婦女調經　止帶　服之均有奇效　每瓶一元七角五分

六零六外搽藥膏
[illegible]

保肺漿
肺癆　肺炎　肺痿　肺核　乾咳　痰咳　咯血　吐血　等症　此藥有確除肺病之保效

人中寶
此藥性和　效速　為補助周身血液　開胃　理脾　增精　肥肌　調經　種子　男女可服之大補品　大瓶二元　小瓶一元

的宗旨　提倡個人儲蓄維持家庭經濟使人人養成儉德之風
的年限　十四年為限　至期還款
的數目　全會二千五百元　五分之四二千元　五分之三一千五百元　五分之二一千元　五分之一五百元
的利益　每月開獎一次　每十號得獎一號　每二千號得中頭彩一號　得獎洋二千五百元　二獎一號得獎洋四百元　三獎一號得獎洋一百五十元　四獎一號得獎洋一百七十五元　五獎一號　六獎九十四號每號得洋十五元　期滿除還本外得有紅利
的資本　限二十萬元
上海三馬路　中法儲蓄會露佈
詳章函索即寄

人身與腦部及人身全體關係之圖說
[illegible]
[illegible]眼鏡公司謹啟

上海慈惠醫院
主者儀醫生
院址　北戈登路(白克路轉角)
診治內外花柳皮膚眼耳鼻咽喉婦人小兒諸科
診察時間　每日下午一時起六時止　星期日十二時止

上海滙豐銀行及虹口分行告白
口哈爾濱上海漢口天津廣州...北京厦門...汕頭...
啓者本行收足資本洋一千五百萬元公積金英金一百五十萬鎊銀洋二千三百萬元另議定備用股本洋一千五百萬元總行開設在香港分行在厦門暹羅巴搭維亞孟買加爾各答廣州可倫坡福州漢口哈爾濱漢堡怡保[illegible]里昂倫敦馬尼拉紐約北京檳榔嶼仰光西貢舊金山上海新嘉坡沙嘛令天津青島橫濱[illegible]各商埠存銀或定期均請至本行面議本行收買本埠期票並辦理一切銀行事宜
民國九年三月二十日

上海信通股票公司廣告
本公司經理各項股票及[illegible]
九十七號[illegible]

篆刻潤格
石章每字二角　牙章每字三角　收件處上海望平街有正書局及棋盤街文明書局
潘蘭史　吳倉碩　周夢叔　狄楚青　鄧秋枚　黃賓虹　代啓

上海滙豐銀行及虹口分行告白

啓者本行收足資本洋一千五百萬元公積金英金一百五十萬鎊銀洋二千三百萬元另議定備用股本洋一千五百萬元○總行開設在香港分行在厦門暹邏口岸[illegible]新嘉坡沙嘴[illegible]紐約天津青島漢口[illegible]廣州可倫坡福州漢口哈爾濱井羅尹羅意布輪化神戶可剌倫伯倫敦法國馬敦[illegible]呂宋長崎紐約北京漢堡仰光西貢舊金山上海[illegible]中國日本等處各大通商口岸○本行收買本埠期票并辦理一切銀行應辦事宜○本行匯票可匯至倫敦及歐洲[illegible]流期（即往來帳）或定期均請至本行面議

上海信通股票公司廣告

本公司經理會買華洋各種股票及[illegible]請惠臨面議無不竭誠招待倘蒙惠顧無任歡迎本公司設在英租界河南路如意里口二百九十七號中央電話一〇八八

科學叢錄

吾人可以通消息於日球否乎

（巴黎通信社九年一月十五日）

▲通信火星與日球之希望
▲無線電速率與號碼之表徵
▲馬爾哥理博士之懸擬

近代天文學家常欲通消息於星球於是成立種種懸擬以待證實然尚未有向日球方面著想者。蓋以其距離既遠光力復强姑無論其中有無生物接受信號然通過高熱與强光已爲思想中之難題故通信於日球之懸擬至今尚無所聞乃近日巴黎每日新聞忽載一題文題曰『吾人可以通消息於日球否乎』係有名天文學家馬爾哥理博士Marconi與該報記者之談話對於通信日球竟有合理之懸擬殊爲重要茲節記其概略如次

博士之意係謂吾人可以有機會得受地球以外之聲音及信號如由火星或日球之消息可以達於大地亦即吾人可以通消息於火星及日球博士此種懸擬係由一奇異之發現而來自有無綫電以來吾人即知以電力之遲速而定字母之同異電報字碼完全係恃其黑點及黑點間之距離而分甚爲明瞭然無線電中竟常常現出字句何間之複字而尤以S一字爲常見往往必須將此字劃去始能成文且此複字非在一地如此每每如遠距離之倫敦紐約兩城同時接電而其之複字竟完全相同此奇異之現象不足以表明兩城相距離九千啓羅邁當而此複字之電力亦同可以達到可見其傳來之距離至遠雖以倫敦紐約之距離比較之亦猶最小而可同時達到也

馬氏據此一點更進而考發明無線電學理之郎索教授Blanly之意思此更有追尋之價值再進而考無線電專家所設之附錄之信號Signals Parasites之結果而馬氏之擬議Hypotheses成矣

戰爭之前如無線電社付於世界各地安置無線電附屬信號以爲取[illegible]之用只須一經存錄於萬國郵電同盟會即可安置此附屬信號之特異處四各種電信無論其電力之遲速如何者可一律收得而尤以熱帶收電爲最易如非洲南境往往一電飛傳則許之之信號者此同時接到而在夏日之午後其傳達尤爲靈速故各電社往往非得自用之密碼電不能稱爲新奇之消息蓋以明碼電報同時所有電社者一律得之也由此兩種之經驗於是博士以爲得地球以外之消息之擬議爲可成立因據第一經驗測知電力發源之遠距爲最大則地球與日球遠距離傳達之困難可以免去由第二種經驗則知電經過熱帶其速力反增加於是信號通過高熱之難題亦可解決而通消息於日球及火星非難事矣

博士又謂吾此懸擬傳出之後世人不曰狂妄必曰錯誤但吾亦始自承認若此時尚在懸擬時代尚須加以時日徐詳細之研究始能與人爭辯也雖然火星與日球之研究有生物否乎？

海上鴛花記

點綴春光錄（十三）

（民哀）

王寶玉貌雖不揚藝尚不弱前年新世界舉行第二次花選雖登副座然而寶玉之心猶以爲未滿焉昨晤雲泥云寶玉此次有極峯之想已托某客爲之購票競爭雲泥爲人所言頗誑妄要之以觀其竟

福裕里之妙金鳳妙蘊玉本居和樂坊茶各始小築新居昨日余（著者自謂）偶過其舊址見其門上高粘紅紙書（妙金鳳妙蘊玉調福裕里）十字而調字誤掉槍花之掉字已屬可曉并且掉字[illegible]滑稽者謂妙蘊玉兩足似蓮船其行也迅速（一綫福裕里）各言其自和樂走至福裕足聲綽綽然也

昨識昔昔鹽之芳標其異强爲之解然而不然也按昔昔鹽歌名昔讀如錯昔鄉錢牧齋有令倚娘柳如是檢閱見與致成笑柄△誰謂近今北里妓客中無解人

伯元其人主持風雅耶迎春坊天娥弄口貼有研大紙倫之桃紅啓事已久如戲院之海報然前夕忽有好事鵝者在其名字之上添（想吃）二字名字之下改（肉）字變成（想吃天娥肉

五字娥碧同音見[illegible]

迎春坊楚楨洪四寶雖爲同坊之人而交惡甚者洪四寶年事雖輕貌極豐肥視之如[illegible]彌勒也

清和坊之月娥月娥亦[illegible]

苦而能[illegible]

四寶座[illegible]

李也一夕之[illegible]

俄皇室之寶鑽值五萬元

世界名劇

遺恨（續）

泰西名劇　（易卜生原書　川沙張舍我譯）

（原名"The Warriors at Helgeland"）

第三幕

布景|場上佈景乃家之大廳時爲日暮伊喬第司坐下座之首位手中大紋一件絲一件在繡刺繡漸落桌上

伊（默念）[illegible]很[illegible]觀了（[illegible]）那幾位[illegible]也是[illegible]重[illegible]比（兩手放膝上）但這隻[illegible]在那里|（[illegible]怒）我被他[illegible]我是應該仇恨的人了|是一定的了|將|的日[illegible]可以下了呢？

根乃自背門入靜默而作深思狀

伊（少頃）丈夫你可好麼？

根乃　伊喬第司我可不好我昨天做的事情好像重担一般不能丟掉我覺得太重了

伊　你可看我的榜樣尋些事情做做

根乃　正是我一定這樣（少間步乃踱踱室中既而注視伊喬第司所經行近其前）你在那裏做什麼？

伊（低頭如故）做一條絲帶你也看見的

根乃　一條絲帶把你的頭髮做成的麼？

伊（道光現在）的世界將有大事發生了你殺了我的人我自大起以來就綬這條絲

根乃　伊喬第司伊喬第司

（未完）

小說

幻幻幻

醒世小說　林引　（志希等文譯）

第十一章　求官

却說[illegible]的[illegible]說了[illegible]一日總底[illegible]過了[illegible]四個[illegible]就給[illegible]去托[illegible]先生走道[illegible]當官就拿了五千塊錢[illegible]了一個僱人陪了[illegible]一同出了大門一直向[illegible]宅[illegible]但[illegible]一[illegible]走一面自己想道在這[illegible]是一個窮人[illegible]有[illegible]後來到了此地[illegible]就改了[illegible]要想做官[illegible]到了[illegible]想要做官[illegible]能達到目的[illegible]不[illegible]人[illegible]

[illegible]正在想[illegible]道少爺到了[illegible]一個[illegible]見[illegible]好[illegible]面[illegible]的都是[illegible]名常下[illegible]人就[illegible]官[illegible]進[illegible]去不[illegible]一[illegible]門[illegible]出[illegible]見[illegible]進[illegible]及到[illegible]先生[illegible]他[illegible]一個[illegible]先[illegible]道不[illegible]請坐[illegible]一只[illegible]生道[illegible]已經[illegible]不想到[illegible]實在[illegible]終沒[illegible]夫人都[illegible]說道[illegible]的[illegible]他道[illegible]天[illegible]有何事情[illegible]預備了五千金要[illegible]一個官做的話講了一遍[illegible]想[illegible]五千塊[illegible]太少呢要知[illegible]在生活[illegible]高了[illegible]官[illegible]都[illegible]缺[illegible]的[illegible]四五千[illegible]似四五千[illegible]那[illegible]他[illegible]再[illegible]一[illegible]萬[illegible]得[illegible]也大一些[illegible]就[illegible]但[illegible]起來要幾天可以[illegible]功[illegible]他道[illegible]也沒有一宗要[illegible]有的[illegible]成功[illegible]所以[illegible]他想了一想道[illegible]可就道[illegible]的機會呢

硯滴

握[illegible]想[illegible]子作硯滴既畢[illegible]

康强希望之曙光

君如身體失調血衰胃弱或因操勞過度精血枯竭或以新病初愈精神不足均宜服威古龍丸。君嘗知威古龍丸之功效能使君精神充足膂力强盛百病消除身體康健其結果之佳非他藥所能比擬。

威古龍丸用科學配製而成能使君去舊血生新血增加血中千萬數之紅血輪使四肢百體處處强健有力名曰康强希望之曙光確非虛語

每[illegible]請認明圖記庶免受欺

每盒一元　每打十元　各埠大藥房均有出售△凡有威古龍丸包皮紙二張得換古龍月份牌一幀

美國紐約埠睿梨羅士公司謹啓

駐華總經理上海江西路B六號華羅公司

羅士提神益氣丸

▲盪滌胃腸宿垢
▲家庭必需聖藥

食物之消化端賴腸胃胃腸之强弱關乎身體有如過之胃腸方能將所得之養料分輸各部否則消化停滯身體因之孱弱而百病起矣此丸[illegible]補[illegible]腸胃[illegible]洗滌大邊[illegible]垢宿使[illegible]便[illegible]他如胃弱腹漲肝陽上升以及除各種[illegible]服[illegible]效此乃羅士大醫生[illegible]植物之質用科學法提煉而成功用之大無與倫比主治各症另詳仿單

每盒大洋五角　每打洋五元。

上海江西路B字六號華羅公司各埠各大藥房均有出售

上海慈惠醫院

王若儼醫生

院址　北戈都路（白克路轉角）診治內外花柳皮膚眼耳鼻咽喉婦人小兒諸科

診家時間　每日下午一時起六時止星期日十二時起三時止

瑞臨澤篆刻潤格

石章每字二角牙章每字三角收件處上海望平街有正書局及棋盤街著易堂函索即寄郵票一分

潘蘭史　吳倉碩　周景叔　伏楚青　鄧秋枚　黃賓虹　代啓

老美女雪茄烟

判別雪茄烟優劣有數要點須注意者試列於左

（一）年代是否長久
（二）產地是否著名
（三）製造是否精良
（四）烟葉是否純粹
（五）氣味是否清香
（六）性質是否醇和

雪茄烟而備上列六優點者必爲上上品其銷路亦必廣

今老美女雪茄烟在中國無人不知可見其爲上上品雪茄也

上海新康路華生雪茄烟公司啟　十一號

哈德門香烟

請向香烟店問購 優美香烟一包◎以望下次懇顧◎彼必勸君購此◎彼因此香烟乃最精良之品 固知君之必再來購買也

哈德門香烟

每包拾枝出售

哈德門香烟 乃最信之品

英美烟公司總理 有限英國公司

發行所 [illegible]

有正書局新書出 世界地圖附說明書

[illegible] 有正書局啟

上海滙豐銀行及虹口分行告白

[illegible]

上海慈惠醫院 汪若巖醫生

院址 北戈都路（白克路轉角）診治內外花柳皮膚眼耳 [illegible]

診察時間 每日下午一時起六時止 星期日十二時止

有正書局 出版各種習字範本 ▲另印日錄 ▲函索即寄

有正書局 (甲)(乙) 碑帖代版

實業界 INDUSTRIAL WORLD

言論

生產公社（甲） (Productive Co-operation)

[illegible]

法國之生產公社

[illegible]

生產公社之沿革

[illegible]

新養狐術

[illegible]

調查

專件

勞工保護條例草案（續）

[illegible]

中國雙妹牌優美修飾品

雙妹老牌花露水

雙美林中靜採花 製成香露給誰家 恐教吹落東風後 愛花尤愛大中華

質料優美 最合衛生 乃造法完善 四時適用之品 洗面沐浴

總發行 本行電話四千零六十九號 ●大號四角正 ●二號一角半 ●三號一角半 ●四號一角正

上海南京路 棋盤街 交通路 廣生行啓

上海自來火公司 可靠之燈火

如欲要有一種可靠之燈火於舖店或住宅內 或裝置自來火燈 則必須向本公司接洽 可也 欲詢一切詳細 請臨西藏路五號本公司

劉剃之用唯一之剃刀 爲衛生用品 吉列安全剃刀

飛鷹牌 麥精牛乳粉

BORDEN'S Malted Milk

優等補品 冬夏咸宜

上海公利洋行經理 各洋貨食物店大藥房均有經售 美國波典廠謹啓

謀得利洋行

各種大小風琴 洋琴 國樂器 唱機 大小鋼琴 新式無聲留聲機 喇叭 軍樂 水師 馬步 全隊 鼓號

有正書局 歷代碑帖 中國名畫 屏聯堂幅 另印目錄 函索即寄

勞工聲 LABORERS' VOICE

有正書局發行 女子書翰文 五角五分

有正書局發行 中國女子手工教科書 二册 二角半

學說

資本和勞動

（美國 Samuel Crowther 著）

我們爲什麼要做工？爲什麼又可以有不做工的空閒時候？○想到這個問題○就可以明白空閒時候從做工生的○也是在做工之後○不是在做工之前的○做了工才有空閒時候○不做工是沒有空閒的○沒什麼呢？我們從最簡單的地方着想○譬如魯濱孫一個人在荒島上○雖沒有與他人的關係○他必定要做工○不做工就沒有吃○沒有穿○沒有各種生活的必需品○他又可以有不做工的空閒時候○只要吃的有了○穿的有了○各種生活的必需品都有了○他就可以不做工○但是這吃的穿的和各種生活的必需品○都要從做工得來○他若是不先努力做工○就決不會得着可以空閒的時候○在做工時候做得越快○便是空閒時候越多○我們許多人聚在一起○和他一個人獨居荒島○是一樣的○也是要做工謀自己的生活○我們爲謀多數人的生活○做出多數人所吃的○用的○和各種生活的必需品○所以我們的空閒時候○要從做工中間得了○我們做工越做得快○我們空閒的時候越多了○但是不同的地方○魯濱孫一個人謀一個人的生活○吃的○穿的○和各種生活的必需品○都要他一個人自己做出來○他們要做農人○又要做工匠○我們多數人謀多數人的生活○可以彼此幫助○做農人的專門種田○做工匠的專門製造物品○自然比魯濱孫一人兼做農人種起田來○用力少而成功多○專門做工匠的做起工來○自然又比他兼做各工並且還要種田的用力少而成功多○結果就是魯濱孫一個人謀一個人的生活○每日做工的時候必定很多○空閒時候必定很少○我們互相爲助○得到分工的利益○就可以減少做工的時間○增多空閒時候了○總而言之○我們要空閒時候增加○只有努力做工○並且要想出種種便利的方法○使用極少的勞力○做成極多的工作○這種種便利的方法○怎樣行呢？這是要歸到上文所說的增加出產量與消費量的差異○因爲從這差異生出資本○資本富足○各種便利的方法○方才能夠實行○

這些道理○覺得不十分容易明白○只因爲我們的習慣○常以金錢爲資本的緣故○我們要知道資本並不是金錢○金錢並不好算是資本 [illegible]

研究資料

受傷工人卹金問題

[illegible]

國際勞工法規

（參考）

[illegible]

四 禁止有害工作案

甲 鉛毒（婦女）

[illegible]

婦女免除之工作

甲 [illegible]

乙 [illegible]

丙 [illegible]

丁 [illegible]

戊 [illegible]

己 [illegible]

婦女雇用規則

[illegible]

（未完）